0744-20

PARCERIA 01

Oficio nº 399 /2020

Araguari (MG), 29 de janeiro de 2020.

Ao
Departamento de Contabilidade
Secretaria Municipal de Fazenda
Prefeitura Municipal de Araguari
Araguari MG.

Assunto: **Processo Administrativo nº 630/2018.**
Prestação de Contas – Termo de Fomento nº 015/2018.
Valor Transferido R$ 77.000,00 em 02 parcelas
Órgão Concessor: Prefeitura Municipal de Araguari

Prezados Senhores/as.

A entidade **ASSOCIAÇÃO DOS CAFEICULTORES DE ARAGUARI – ACA**, inscrita no CNPJ n° 21.242.912/0001-40, com sede à Rua Jaime Gomes, 418 – Centro 38440-244 – Araguari (MG), neste ato representado pelo seu presidente, Sr. Claudio Morales Garcia – CPF nº 058.751.958-43, vem pelo presente encaminhar a **PRESTAÇÃO DE CONTAS**, nos termos do art. 67 e seguintes. do Decreto nº. 130/2019, conforme documentação anexa, sendo:

- ✓ Oficio de Encaminhamento;
- ✓ Balancete Demonstrativo Integral das Receitas;
- ✓ Demonstrativo dos Recursos Disponibilizados;
- ✓ Comprovante de Recebimento dos Recursos Financeiros;
- ✓ Extrato da movimentação em Conta Corrente;
- ✓ Balancete Demonstrativo Integral das Despesas/Relação de Comprovantes de Pagamentos;
- ✓ Cópia dos Comprovantes de Pagamentos;
- ✓ Relatório da Execução da Receita e da Despesa;
- ✓ Relatório de Cumprimento do Objeto;
- ✓ Relatório fotográfico;
- ✓ Cópia de reportagens sobre o evento.

Conquanto caso existam dúvidas nossa equipe está à disposição para quaisquer esclarecimentos que sejam necessários.

Atenciosamente,

Cláudio Morales Garcia
Presidente

PARCERIA 02

03

RELATÓRIO DE EXECUÇÃO FINANCEIRA

Balancete Demonstrativo Integral das Receitas

Documento	*Data*	*Vigência*	*Valor R$*
Termo de Fomento nº 015/2018	22/03/2019	31/01/2020	77.000,00

Demonstrativo dos Recursos Disponibilizados

Data Prevista para o Repasse	*Data Repasse*	*Documento*	*Valor R$*
12/03/2018	13/09/2019	91303	17.000,00
12/03/2018	30/12/2019	123003	60.000,00

Obs. Os repasses foram creditados na conta movimento da instituição embora tendo sido informado no PLANO DE TRABALHO, bem como, em comunicação dirigida ao Tesoureiro da Prefeitura Municipal de Araguari indicando a conta corrente especifica correta para o repasse do recurso financeiro.

Cláudio Morales Garcia
Presidente da ACA

PARCERIA 03

04

COMPROVANTE DE RECEBIMENTO REPASSE DE RECURSO FINANCEIRO

ASSOCIAÇÃO DOS CAFEICULTORES DE ARAGUARI – ACA, entidade sem fins lucrativos, inscrita no CNPJ sob o nº 21.242.912/0001-40, com sede à Rua Jaime Gomes n.418 – Araguari - MG, **DECLARA ter recebido de PREFEITURA MUNICIPAL DE ARAGUARI – o REPASSE DE RECURSO FINANCEIRO, nos dias 13 de setembro e 30 de dezembro de 2019,** com credito na conta nº 55/8, agencia 3093/7, do Banco SICOOB ARACREDI, de acordo com o relatório abaixo e comprovado em extrato bancário em anexo, **DECLARANDO ainda que os recursos recebidos foram aplicados integralmente na realização da FENICAFÉ – 2018.**

REGISTRAMOS UM LONGO ATRASO NO REPASSE DO RECURSO FINANCEIRO.

Data	*Especificação*	*Valor R$*
13.09.2019	Transferência ON LINE TED	17.000,00
30.12.2019	Transferência ON LINE TED	60.000,00
	Total	77.000,00

Cláudio Morales Garcia
Presidente

BALANCETE DEMONSTRATIVO INTEGRAL DAS DESPESAS

Relação dos Comprovantes de Pagamentos – TERMO DE FOMENTO nº15/2018								
Item	Credor	CNPJ	Comprovante de Despesas				Cheque	Valor R$
			Esp	Nº	Data	Valor R$		
1	Pica Pau Country Club	16.828.741/0001-03	NF	159E	16/09/2019	5.000,00	850002	5.000,00
2	Fabiana Bruder Rodrigues	23.320.417/0001-37	NF	438E	16/09/2019	12.000,00	850001	12.000,00
3	Pica Pau Country Club	16.828.741/0001-03	NF	176/E	06/01/2020	60.000,00	850003	60.000,00
Total de Pagamentos:								**77.000,00**

Natureza das Despesas: Serviços de Pessoas Jurídicas.

TODOS OS PAGAMENTOS FORAM EFETUADOS COM MUITO ATRASO. PROVOCANDO INADIMPLÊNCIA DA INSTITUIÇÃO PARA COM OS FORNECEDORES.

RELATÓRIO DA EXECUÇÃO DA RECEITA E DA DESPESA

Execução da Receita e Despesa – Janeiro/2020			
RECEITA	**VALOR R$**	**DESPESA**	**VALOR R$**
Saldo Anterior	R$0,00	**Despesas Realizadas conforme Relação de Pagamentos**	R$ 77.000,00
Parcelas Recebidas	R$ 77.000,00		
TOTAL	**R$ 77.000,00**	**TOTAL**	**R$ 77.000,00**

Cláudio Morales Garcia
Presidente da ACA

PARCERIA 05

06

RELATÓRIO DE CUMPRIMENTO DO OBJETO

OBJETO DA PARCERIA

FENICAFÉ 2018

Itens das DESPESAS

1 - Cobertura de despesas com LOCAÇÃO do espaço fisico – PICA PAU COUNTRY CLUB, incluso energia elétrica;

2 – Cobertura de despesas com. CRIAÇÃO/PRODUÇÃO DE MATERIAL PUBLICITÁRIO E GERENCIAMENTO DE CAMPANHA DE MARKETING.

DEMONSTRAÇÃO DO ALCANCE DAS METAS

Execução das Metas - Ações Programadas - A **FENICAFÉ 2018** evento que marca o potencial de Araguari na Cafeicultura Nacional. As ações programadas no PLANO DE TRABALHO contou com a ***LOCAÇÃO DO ESPAÇO FÍSICO – PICA PAU COUNTRY CLUB***, incluso as despesas com energia elétrica, para

Cláudio Morales Garcia
Presidente da ACA

PARCERIA 06

07

o período de montagem, dias da feira e desmontagem de estandes e entrega final das dependências do prédio.

Outra ação programada foi a ***CRIAÇÃO/PRODUÇÃO DE MATERIAL PUBLICITÁRIO E GERENCIAMENTO DE CAMPANHA DE MARKETING***. Item de importância relevante no projeto **FENICAFÉ 2018**, pois visa gerenciar a campanha de marketing que inclui criação, produção de material, acompanhamento, no antes, durante e depois do evento alimentando o sitio oficial exclusivo da FENICAFÉ, na rede mundial de computadores, analise das métricas de publicidade para garantir o alcance e o efeito desejado junto ao publico alvo, qual seja: produtor, estudantes/universitários, expositores, palestrantes, investidores em cafeicultura.

AÇÕES EXECUTADAS - ALCANCE DOS OBJETIVOS

A **FENICAFÉ 2018** recebeu público de várias partes do país motivando o comercio local a criar oportunidades de hospedagem, alimentação e diversão aos participantes e expositores.

Cláudio Morales Garcia
Presidente da ACA

PARCERIA 07

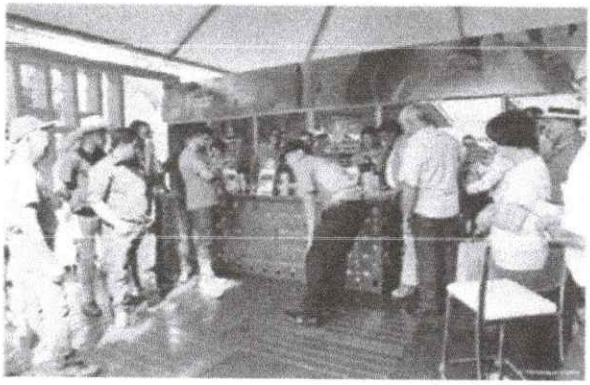

o **XXIII – ENCONTRO NACIONAL DE IRRIGAÇÃO DA CAFEICULTURA** no cerrado garante a busca de tecnologia, estratégias e novas experiências de forma a provocar no produtor, expositor e participante uma necessidade de aprimoramento e aperfeiçoamento constante.

Cláudio Morales Garcia
Presidente da ACA

PARCERIA
08
09

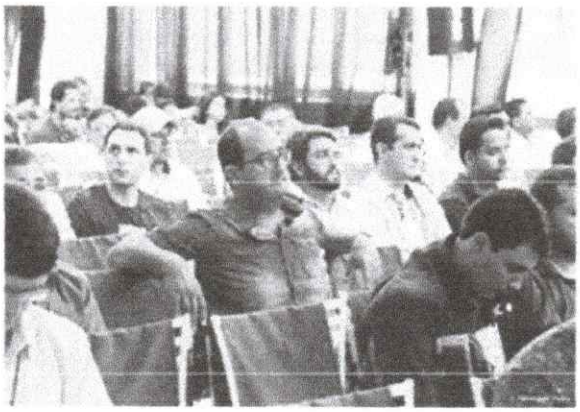

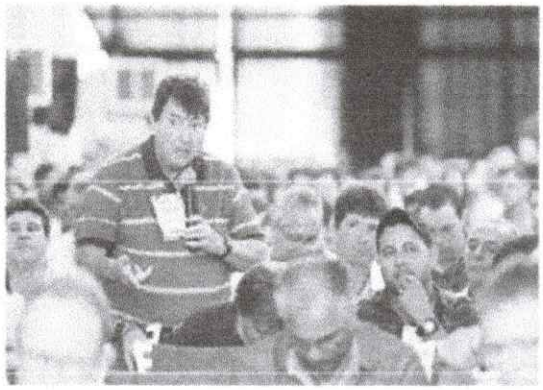

Já o **XX SIMPÓSIO BRASILEIRO DE PESQUISA EM CAFEICULTURA IRRIGADA** envolveu toda uma estrutura acadêmica para a discussão e a difusão e divulgação de técnicas relacionadas à cafeicultura irrigada. Renomados parceiros com larga participação nos eventos anteriores, principalmente a Universidade de Uberaba – UNIUBE, do Consórcio de Pesquisa Café – Embrapa Café, da Associação Brasileira de Engenharia Agrícola – SBEA e da Associação Brasileira de Irrigação e Drenagem – ABID. Onde vários trabalhos científicos foram aprovados. A contribuição para o aprimoramento e aperfeiçoamento técnico se consolida cada vez mais.

Cláudio Morales Garcia
Presidente da ACA

PARCERIA
09

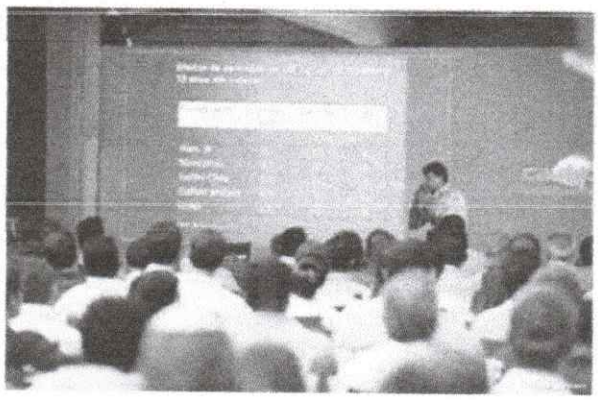

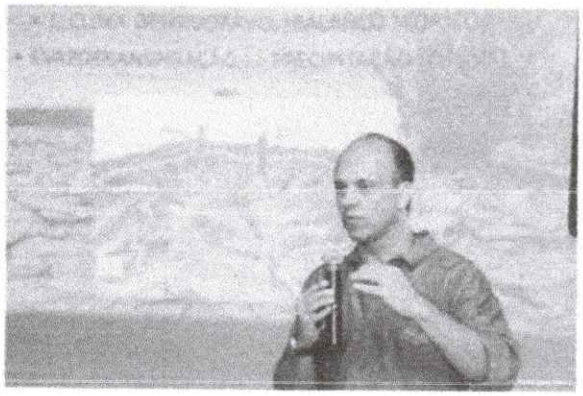

O Município não possui um espaço físico de múltiplo uso público destinado à eventos de grande porte nesse sentido o PICA PAU CONTRY CLUB atendeu às expectativas

Cláudio Morales Garcia
Presidente da ACA

PARCERIA 10

na locação de salões, quadras e estacionamentos incluindo o fornecimento de energia elétrica para a realização da FENICAFÉ 2018. Espaço esse que foi satisfatório para o sucesso do evento.

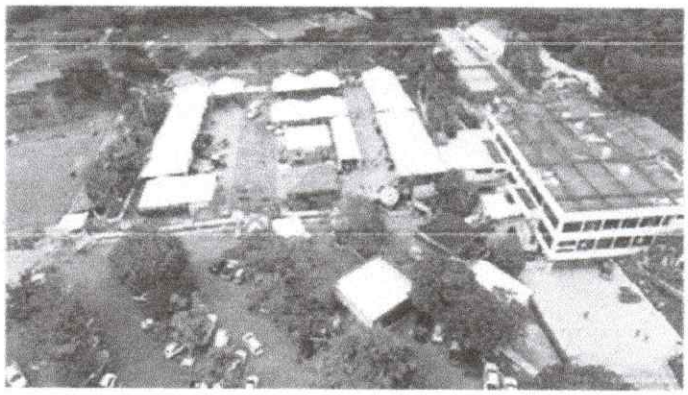

Conforme o **PLANO DE TRABALHO** a contrapartida física foi registrada na inclusão de sua logomarca nos principais materiais de publicidade, bem como, na cessão de estande, no salão principal objetivando a divulgação, aos visitantes, expositores e organizadores da potencialidade do Município sendo assim ponto de encontro de autoridades publicas e privadas. Além de cessão de espaço para a Fundação Araguarina de Educação e Cultura – FAEC expor os produtos do artesanato local.

No tocante à ***CRIAÇÃO/PRODUÇÃO DE MATERIAL PUBLICITÁRIO E GERENCIAMENTO DE CAMPANHA DE MARKETING*** foram produzidos peças de divulgação e publicidade bem como materiais de uso nos dias do evento, além de, manutenção antes, durante e após a realização do evento da publicação de todos os informes no sitio oficial da FENICAFÉ na rede mundial de computadores.

Cláudio Morales Garcia
Presidente da ACA

PARCERIA 11

O ***GERENCIAMENTO DA CAMPANHA DE MARKETING*** propiciou trazer condições ideais de atingir o publico especifico para garantir o alcance das metas de conquista de expositores, palestrantes, produtores rurais, e demais parceiros no evento.

> "Assim, é oportuno que se realize ações periodicamente, divulgando as atividades realizadas, os beneficios gerados, os resultados alcançados e até mesmo lançar novos objetivos" (GOLDEMBERG J, 2005).

Essa é a premissa do **GERENCIAMENTO DA CAMPANHA DE MARKETING da FENICAFÉ**. Comunicar bem e constantemente, considerações importantes:

a) O evento é uma referência internacional quando se trata de cafeicultura irrigada;

b) O evento é o ***ÚNICO EVENTO DE TURISMO DE NEGÓCIOS DO MUNICÍPIO*** interferindo positivamente na estrutura de serviços em hotelaria, diversões e alimentação;

c) A estrutura fisica foi preparada para receber bem os visitantes durante os 3(três) dias de evento;

d) Toda mobilização é feita por pessoas, então teremos vários pontos e estratégias de contato e interação;

e) Os públicos são diversos, passando desde produtores e empresários até estudantes e pesquisadores do tema.

Uma mobilização eficiente requer: a disseminação da informação por camadas, sendo:

ESTRUTURA DE DIVULGAÇÃO, com peças informativas e todo o suporte técnico para quem necessitar buscar essas informações.

Site exclusivo do evento contendo todas as informações pertinentes, horários, programação com o curriculo sucinto dos palestrantes, fotos, espaço para dúvidas, indicação do telefone de contato da Associação dos Cafeicultores, canal de chat e um vídeo informativo de todo o evento. Além de ser espaço para divulgação de novas peças de campanha informativa e cadastro de interessados em receber essa informação automaticamente.

Cláudio Morales Garcia
Presidente da ACA

PARCERIA 12

13

FOLDER INFORMATIVO - O Folder foi dividido em 2 etapas:

Primeira etapa: Folder comercial. Antes de começar o evento em si, precisamos promover a participação das empresas na forma de stands e patrocínios de mídia. Esse folder inicial faz bem esse papel, apresentando a feira às empresas interessadas, contendo um mapa (planta baixa) do evento e as oportunidades de negócios dentro da feira.

Segunda etapa: folder programação. Esse material serviu para facilitar a vida do visitante do evento. Contendo todas as informações da feira, como data, horários, local, patrocinadores, contatos, esse folder é o "guia" do evento para o participante.

VÍDEO INFORMATIVO - Nos dias de hoje, a informação anda muito rápido. A facilidade de compartilhamento de mídia entre as pessoas aumentou consideravelmente. Um vídeo bem produzido, com roteiro específico sobre a feira é primordial! Explica com clareza o programa e é facilmente compartilhado. Com duração aproximada de 4 minutos, foi a peça chave para ser usada em reuniões, sites, exposições, etc.

APRESENTAÇÃO DE SLIDES – Foi destinado para exibição em reuniões tanto em associações, empresas, órgãos públicos, etc. Com linguagem simples e direta, ele agrega as informações do folder e do vídeo, sendo complementado pela fala e distribuído aos participantes. Pode ser compartilhado e alcançar mais pessoas.

POSTS para redes sociais – Os mais diferentes públicos estão se comunicando e conectando cada vez mais através das redes sociais por diversos tipos de aplicativos. A **FENICAFÉ** já conta com um cadastro nas principais redes e aplicativos e o desenvolvimento de postagens relativas ao evento foi realizado previamente.

ESTRUTURA DE CAMADAS

Com a estrutura pronta, temos que ***entender a divulgação*** por camadas: E para cada camada da estrutura, uma estratégia diferente:

Cláudio Morales Garcia
Presidente da ACA

PARCERIA 13

14

CAMADA NÚCLEO - Imprensa, representantes de classe, órgãos públicos, presidentes de associações, diretores de entidades, formadores de opinião, diversos ramos de atividades empresariais, dentre elas o segmento serviços (hotelaria, diversão e alimentação).
É o primeiro público que devemos atingir. É para eles que a informação chega primeiro por se tratar de grandes divulgadores e difusores de informação relevante sobre o nosso tema.

Para tanto é realizado o evento de lançamento da FENICAFÉ, onde foram convidados o público da camada núcleo. Nesse evento foi realizado registros de órgãos de imprensa escrita, televisiva e radiofônica, bem como, influenciadores de redes sócias especializados no ramo cafeeiro. Esse público está mais próximo da ACA e da FENICAFÉ, e é imprescindível a participação desse publico para a propagação dos benefícios e resultados da FENICAFÉ para a economia, a produção, o conhecimento, a experiência exitosa da cafeicultura irrigada. O segmento mídia é um vetor preponderante de divulgação de qualquer assunto relacionado. Ação proposta: EVENTO de lançamento da FENICAFÉ ocasião em que foi realizada a exibição do vídeo informativo e institucional da FENICAFÉ, além de apresentar os slides com as premissas e objetivos do evento e também distribuir vários informativos. ***É UM ESPAÇO PARA EXPLICAR O QUE SERÁ CONCRETIZADO NA FENICAFÉ E ABRIR CANAL DE COMUNICAÇÃO ENTRE A ACA E ESSE PÚBLICO DE ALTA INFLUÊNCIA NA COMUNIDADE***.

CAMADA INTERMEDIÁRIOS - Entidades ligadas à cafeicultura, associações de produtores, segmentos empresariais diversificados e especializados em cafeicultura, entrepostos de comercialização de café, investidores, universitários, professores e pesquisadores na cafeicultura irrigada. Para esse público mais ações foram executadas. É um público de fácil acesso, mas que requer uma adaptação do todo o conteúdo, para ser mais simples de ser entendido.

2.3. CAMADA GERAL - Nesta camada, estamos falando em comunicação de massa. É chegar, na população toda, para informar, esclarecer, e demonstrar a relevância pública e

Cláudio Morales Garcia
Presidente da ACA

PARCERIA 14

social a importância da FENICAFÉ na vida do cidadão. A proposta é mais uma campanha publicitária com mensagem específica, com foco no tema da cafeicultura irrigada, registrando o convite para os mais diferentes públicos visitem, que participem do seminário e simpósio, além de conhecer o que há mais inovador em todo o segmento da cafeicultura irrigada, e, principalmente divulgar a potencialidade do Município em sediar por mais de 24 (vinte e quatro) anos o evento FENICAFÉ.

A execução do plano de marketing visa garantir que o público alvo e demais públicos sejam atingidos pelos vários canais midiáticos, para tanto foi utilizado:

IMPRENSA TELEVISIVA, RADIOFÔNICA E DIGITAL: são meios de comunicação de grande impacto e abrangência. Através de programas transmitidos pelas emissoras de rádio e TV com o intuito de informar e propagar sobre o evento e gerar entusiasmo à participação do público alvo. Material impresso - Cartaz: foi utilizado para despertar olhares e curiosidade, para divulgar informações claras e objetivas, com frases curtas e objetivas, disponibilizado em locais com maior acessibilidade e fluxo de pessoas.

MATERIAL IMPRESSO - FOLHETOS: são práticos e ajudam na fixação da data e do tema. O custo é reduzido e foi feito em grandes quantidades com um custo x benefício interessante. Material Impresso - Revista: é uma ótima fonte de informação, possui formato que o tema pode ser explicado com mais detalhes e ilustrado com fotos.

MATERIAL IMPRESSO – OUTDOOR - comunicação de impacto afixado em pontos estratégicos da cidade e em outras localidades. Facilidade visual instantânea que propicia atingir um vasto público e está sempre no caminho das pessoas.

MATERIAL IMPRESSO - FOLDER PROGRAMAÇÃO, disponibilizado também no site da ACA e impressa para distribuição em encontros e eventos. A FENICAFÉ promove oportunidades de aperfeiçoamento e aprimoramento técnico e científico de caráter relevante. Os trabalhos apresentados e aprovados tem comprovação cientifica.

MÍDIA ELETRÔNICA E DIGITAL – A comunicação digital tomou forma e vez e as redes sociais potencializam em questões de segundos o processo de aceleração da informação (virilizar) e na FENICAFÉ não foi diferente.

Cláudio Morales Garcia
Presidente da ACA

PARCERIA 15

16

FEEDBACK E INDICADORES DE PERFORMANCE - A medição da campanha de marketing é premissa básica para o sucesso das próximas ações.

Avaliar, quantificar e discutir é tão importante quanto realizar as ações de divulgação o que ocorreu nos seguintes moldes:

a) Medição da visitação no site exclusivo – realizada e acompanhada a quantidade de visitas no site e acesso aos materiais de divulgação, quantificados e gerados gráficos para análise;

b) Medição do contato telefônico – Foi disponibilizado formulário para atendente telefonista do número indicado nas peças de divulgação. O objetivo é quantificar as ligações sobre o evento, separando por assunto: contato comercial, dúvidas, sugestões, elogios, outros (informar);

c) Clipping – Realizada o monitoramento da mídia impressa - jornais locais, tanto impressos quanto eletrônicos, das notícias que estão sendo veiculadas a respeito da FENICAFÉ. Essa ação é importante por se tratar de divulgação de grande relevância para a ACA – Associação dos Cafeicultores de Araguari;

d) Relatório de *views* nas redes sociais - tecnologia atual na geração instrumentos de análise, por meio de relatórios, da visitação em nossas redes sociais.

Os investimentos realizados em criação, produção e gerenciamento de campanha de marketing são medidos com o feedback nos mais variados mecanismos de verificação e que na FENICAFÉ 2018 o objeto, o objetivo, a finalidade, a funcionalidade foram integralmente cumpridos.

A instituição ofereceu espaço para a presença dos órgãos da Prefeitura marcar presença na FENICAFÉ 2018 com estandes tanto no salão interno quanto na área externa, gerando assim imenso impacto social.

Cláudio Morales Garcia
Presidente da ACA

PARCERIA
16

17

DOS IMPACTOS SOCIAIS e CULTURAIS

A Fundação Araguarina de Educação e Cultura – FAEC utilizou espaço considerável na área externa e apresentou os trabalhos em artesanato valorizando artesãs da cidade.

A Prefeitura Municipal instalou estande para o encontro de autoridades civis e militares, bem como, investidores, produtos rurais e empresários. Local bem movimentado na FENICAFÉ.

Cláudio Morales Garcia
Presidente da ACA

PARCERIA
17

18

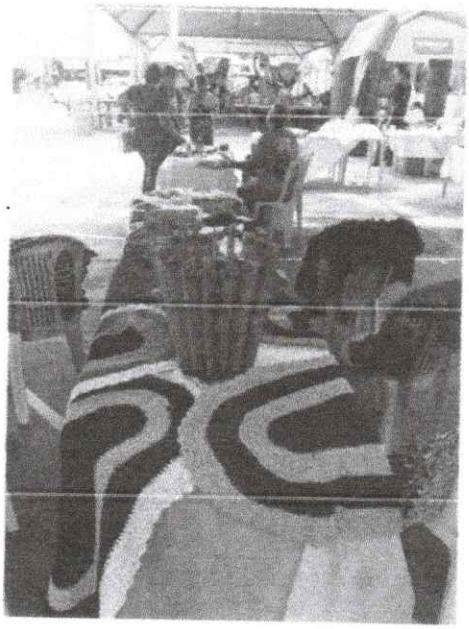

Obs.: vasto acerto fotográfico no Facebook link:
https://www.facebook.com/faecaraguari/photos/a.1653044168082065/1653044568082025/?type=3&theater.

DOS IMPACTOS ECONÔMICOS

Na FENICAFÉ 2018 foram realizados negócios diretos entre produtores e as indústrias, os fornecedores dos mais diferentes produtos e aspectos para a cafeicultura, além de, maquinas e implementos de pequenos e grandes portes. Instituições financeiras promoveram variados programas de financiamentos, várias parcerias firmadas. O volume financeiro negociado diretamente atingiu valores de grande monta, em torno de mais de R$ 30.000.000,00 – trinta milhões de reais, fora a realização de contatos para futuras negociações.

Cláudio Morales Garcia
Presidente da ACA

PARCERIA 18

19

DESTAQUE DE GRANDE IMPORTÂNCIA NO CENÁRIO ECONÔMICO

O evento FENICAFÉ 2018 foi o único EVENTO DE TURISMO DE NEGÓCIOS realizado no Município. Isto é comprovadamente por todos os segmentos econômicos da cidade. O volume do consumo em hotelaria, alimentação e serviços na cidade é grande e se não fosse a FENICAFÉ o comércio e setor de serviços não haveria um movimento extraordinário dessas atividades econômicas.

Todo o evento foi registrado pela imprensa falada, escrita, televisiva e digital corroborando na amplitude e o alcance da FENICAFÉ no cenário municipal, regional e nacional.

CONTROLE SOCIAL

Cabe registrar que os conselheiros do **CONSELHO MUNICIPAL DE DESENVOLVIMENTO SOCIAL** – CMDRS realizaram visitas, acompanhou o Simpósio, o Encontro e puderam comprovar os benefícios e resultados para o desenvolvimento sustentável do Município.

FISCALIZAÇÃO DO TERMO DE FOMENTO

A unidade administrativa – SECRETARIA MUNICIPAL DE AGRICULTURA - responsável pela fiscalização do PLANO DE TRABALHO também registrou presença comprovando o cumprimento do objeto, objetivo, finalidade e funcionalidade dos itens inscritos no PLANO DE TRABALHO o que não poderá deixar

Cláudio Morales Garcia
Presidente da ACA

PARCERIA
19

20
f

de se emitir parecer favorável pela aprovação da PRESTAÇÃO DE CONTAS principalmente nos resultados e beneficios alcançados.

REPERCUSSÃO GERAL

Em anexo relatório com todos os materiais publicitários criados e produzidos. Todas as informações em mídia, em registradas com várias imagens, no sitio na iternet: www.aca.com.br, que comprova a realização da FENICAFÉ 2018, bem como vasto acerto de texto e fotográfico.

A satisfação do publico alvo e também dos mais variados visitantes comprovam pela manifestação visual nos rostos de todos onde que a FENICAFÉ oportunizou e fez diferença em todos os envolvidos.

CONCLUSÃO

No **PLANO DE TRABALHO** estão registrados a locação e serviços técnicos e, conforme demonstra no relatório acima, o planejamento e realização da FENICAFÉ 2018 atingiram, em sua totalidade, o objeto, objetivo, finalidade, funcionalidade e os resultados e beneficios esperados e propostos no **TERMO DE FOMENTO.**

Há que se considerar que a FENICAFÉ é o ÚNICO EVENTO DE TURISMO DE NEGÓCIOS do Município e sua realização gera extraordinários recursos financeiros para o Município.

A formalização e celebração do Termo de Fomento e o repasse do recurso financeiro atingiu mais de 650 (seiscentos e cinquenta) dias de atraso. Esse exagerado atraso gerou, para a instituição, considerável inadimplência juntos aos

Cláudio Morales Garcia
Presidente da ACA

PARCERIA
20

prestadores de serviços. Este quesito tem que ser levado em consideração quanto ao termino da vigência e todos os outros efeitos consequentes.

Em tudo, apresentamos a **PRESTAÇÃO DE CONTAS FINAL** no que tange ao desempenho físico-financeiro dos recursos públicos próprios do Município, do comprovado benefício e resultado para a cidade e para a política pública. O sucesso econômico e social para o Município na geração de riqueza, emprego e sustentabilidade é comprovado.

Pelo exposto, conforme disposto no Art. 67 do Decreto nº 130/2019 segue toda a documentação para que seja analisada e obtenha parecer favorável e respectiva aprovação.

Estamos à disposição para quaisquer esclarecimentos que sejam necessários visando obter a aprovação das contas.

Cláudio Morales Garcia
Presidente

PARCERIA
21

22
f

CÓPIA DO PLANO DE TRABALHO

TERMO DE FOMENTO 015/2018

Cláudio Morales Garcia
Presidente da ACA

PARCERIA
22

Araguari (MG), 06 de março de 2018

23

Oficio ACA/FENICAFÉ n.400/2018

Exmo. Sr.
MARCOS COELHO DE CARVALHO
DD Prefeito Municipal
Araguari – MINAS GERAIS

Excelentíssimo Senhor Prefeito

ASSUNTO – PROCESSO ADMINISTRATIVO N. 630/2018
REFORMULAÇÃO PLANO DE TRABALHO – FENICAFÉ 2018

Pelo presente manifestamos nossa satisfação em contar com o apoio financeiro da Prefeitura Municipal de Araguari em mais uma Feira institucional da Associação dos Cafeicultores de Araguari, conforme autorização segue (doc. Anexo) o **PLANO DE TRABALHO – FENICAFÉ 2018**, com as alterações de valores passando para repasse em R$ 77.000,00 (setenta e sete mil reais).

Portanto a Associação dos Cafeicultores de Araguari – ACA aguarda agilidade no tramite processual para a formalização do TERMO DE FOMENTO/TURISMO DE NEGÓCIOS e consequente repasse do recurso financeiro antes do inicio do evento uma vez da necessidade de realizar os contratos com fornecedores/prestadores de serviços.

Respeitosamente

04/03/18
09:55

Cláudio Morales Garcia
Associação dos Cafeicultores de Araguari – ACA
Presidente

Cláudio Morales Garcia
Presidente da ACA

PARCERIA 23

24

ANEXO I
FENICAFÉ 2018

1 – DADOS CADASTRAIS

Órgão / Entidade Proponente						CNPJ
Associação dos Cafeicultores de Araguari – ACA						21.242.912/0001-40
Endereço comercial						
Rua Jaime Gomes, 418						
Cidade:	**UF**	**CEP**	**E-mail**	**(DDD)Telefone**	**(DDD) Fax**	**E. A.**
Araguari	MG	38440.244	fenicafe@aca.com.br	(34) 3242-8888	34 3242-8888	

Conta Corrente	Banco	Agência	Praça de Pagamento
4032-0	001–Brasil do Brasil S.A.	**0090-6**	Araguari - MG

Nome do Responsável			CPF
Claudio Morales Garcia			058.751.958-43
CI/Órgão Exp.	**Cargo**	**Função**	
12.393.739-5 - SSP/SP	Diretor	Presidente	
Endereço Residencial			**CEP**
Rua Solia Nader, n° 418 – Residencial Vila Nova - Araguari-MG			38.440-034

2 - INTERVENIENTES

Nome		CNPJ/CPF
Associação dos Cafeicultores de Araguari		**21.242.912/0001-40**
Nome do Responsável	**Função**	**CPF**
Maria Cecília de Araújo	**Gerente Administrativa**	**691.644.366-91**
Endereço		**CEP**
Rua Jaime Gomes, n° 418 – Centro – Araguari MG		38.440-244

3 – DESCRIÇÃO DO PROJETO

Título do projeto/evento	Período de execução	
FENICAFÉ 2018	Início: MAR/2018	Término: JUN/2018

Claudio Morales Garcia
Presidente da ACA

PARCERIA
241

 25

IDENTIFICAÇÃO DO OBJETO

O presente projeto visa o **apoio, no repasse de recurso financeiro e institucional, para a realização da FENICAFÉ que está na sua 23ª** edição, que congrega simultaneamente 03 (três) grandes eventos: XXIII Encontro Nacional de Irrigação da Cafeicultura o Cerrado; XXI Feira de Irrigação em Café do Brasil; e XX Simpósio Brasileiro de Pesquisa em Cafeicultura Irrigada, no período 13 a 15 de março de 2018, na cidade de Araguari-Minas Gerais.

A FENICAFÉ é consagrada e qualificada, pela importância e relevância, a maior e a mais significativa FEIRA em Irrigação de Café realizada no País.

Ressalta-se ainda que a FENICAFÉ é o ÚNICO EVENTO DE TURISMO DE NEGÓCIOS do Município de Araguari-MG.

De caráter técnico consiste em divulgar a importância do sistema de irrigação, as tecnologias empregadas em equipamentos, bem como os resultados de pesquisas científicas e informativas buscando atualizações para produtores e profissionais direcionados a cadeia do agronegócio café na melhoria de sua produção de modo sustentável, desde o manejo, preparo do solo e a comercialização do produto, através de mecanismo de controles, de conhecimento técnico operacional, avaliação e gestão do negócio incrementando a produtividade e a qualidade do café no cerrado brasileiro e da agricultura como um todo.

JUSTIFICATIVA DA PROPOSIÇÃO

Araguari-MG sedia, no período de 13 a 15 de março de 2018, a 23ª FEIRA NACIONAL DE IRRIGAÇÃO EM CAFEICULTURA, contemplando o XX Simpósio de Pesquisa de Cafeicultura Irrigada, a XXI Feira de Irrigação de Café do Brasil e o XXIII Encontro Nacional de Irrigação da Cafeicultura do Cerrado, tendo como Público-alvo: produtores, empresários, comunidade científica e demais agente do agronegócio do café. Considerada o maior evento sobre irrigação e tecnologia da cadeia produtiva cafeeira promovendo o aproveitamento de oportunidades do potencial de geração de negócios com a exposição de equipamentos e produtos; novas tecnologias de irrigação para a cafeicultura, bem como, a discussão e a divulgação de conhecimentos, tecnologias, produtos e serviços relacionados à cafeicultura irrigada, seus avanços e desafios, além de estimular negócios e apontar demandas para o mercado cafeeiro, a inovação para aumento da produção e a produtividade.

A globalização da economia, o desenvolvimento tecnológico estimulam os deslocamentos para fins de conhecer, trocar informações, promover e gerar negócios. Nessa perspectiva a **FENICAFÉ, posiciona-se preponderantemente como o único destino de TURISMO DE NEGÓCIOS de Araguari-MG,** na estimativa de presença de mais de 20.000 (vinte mil) visitantes, advindas de mais de 100 (cem) cidades brasileiras e de outros países, contanto com cerca de 700 (setecentos) /dia participantes em palestras e rodadas de

Claudio Morales Garcia
Presidente da ACA

PARCERIA 25

negócios, além de mais 90 (noventa) expositores, nos 03 (três) dias de feira, gerando negócios em torno de R$ 35.000.000,00 (trinta e cinco milhões de reais). Sendo assim com importância e relevância a FENICAFÉ é consagrada e qualificada como a mais importante feira da cafeicultura irrigada do país.

26

Para a realização da FENICAFÉ 2018 a ASSOCIAÇÃO DOS CAFEICULTORES DE ARAGUARI contará com o importante apoio institucional e repasse de recurso financeiro da Prefeitura Municipal Araguari-MG, especialmente das Secretarias Municipais de Desenvolvimento Econômico e Agricultura, Pecuária e Agronegócios, no montante de R$ 77.000,00 (setenta e sete mil reais), com a formalização do TERMO DE FOMENTO/TURISMO DE NEGÓCIOS. Valor esse suportado pela movimentação financeira, a título de impostos, que os participantes, visitantes e expositores concretizam em 03 (três) dias do evento, bem como, a importante grande participação do setor cafeeiro do Município nos índices do ICMS e FPM.

Por outro lado, **a FENICAFÉ, disponibilizará à Prefeitura Municipal de Araguari**, Espaço em stand no salão principal da Feira assim como ao Conselho Municipal de Desenvolvimento Rural Sustentável – CMDRS – Araguari 2 - na área externa é concedido espaço para a Fundação Araguarina de Educação e Cultura – FAEC para a exposição de produtos do artesanato local; 3 - Registra-se ainda a participação do Município em todas as midias de comunicação e marketing da FENICAFÉ.

O presente pleito **é amparado nas Políticas Públicas de Desenvolvimento Econômico, Turístico e Crescimento do Setor Agropecuário** delineados pelos instrumentos de planejamento como: Plano Plurianual (PPA), Lei de Diretrizes Orçamentárias (LDO), Lei Ordinária Anual (LOA), bem como a Lei Federal nº 13.019/2014 – Marco Regulatório das Organizações da Sociedade Civil.

Pelo exposto, a ASSOCIAÇÃO DOS CAFEICULTORES DE ARAGUARI – ACA vem REQUERER o repasse de recurso financeiro no valor de R$ 77.000,00 (setenta e sete mil reais) com a finalidade do Poder Executivo Municipal participar nas despesas com Locação do Espaço e Instalações Físicas do Clube Pica-Pau, incluso fornecimento de toda estrutura de energia elétrica e Criação, produção e divulgação de material publicitário e gerenciamento de campanha de marketing.

4º - PLANO DE APLICAÇÃO (R$1,00)

Natureza da Despesa				
Item	**Especificação**	**Total R$**	**1º Participe Prefeitura R$**	**2ºParticipe ACA**
1.1	Locação Espaço para o evento e energia – Clube Pica-Pau.	65.000,00	65.000,00	Contrapartida Física
1.2	Criação/produção de material publicitário e gerenciamento de campanha de marketing.	12.000,00	12.000,00	Contrapartida Física
TOTAL		**77.000,00**	**77.000,00**	

Cláudio Morales Garcia
Presidente da ACA

PARCERIA 26

27

5° - CRONOGRAMA DE DESEMBOLSO (R$1,00)
1° Participe – Prefeitura de Araguari

Meta	1° Mês	2° Mês	3° Mês	4° Mês	5° Mês	6° Mês
1	-	-	77.000.00	-		-

Meta	7 Mês	8° Mês	9° Mês	10° Mês	11° Mês	12° Mês
1	-	-	-	-	-	-

2° Participe – ACA – Associação dos Cafeicultores de Araguari (Contrapartida)

Meta	1° Mês	2° Mês	3° Mês	4° Mês	5° Mês	6° Mês
-	-	-	-	-	-	-

Meta	7° Mês	8° Mês	9° Mês	10° Mês	11° Mês	12° Mês
-	-	-	-	-	-	-

OBSERVAÇÕES IMPORTANTES - CONTRAPARTIDA FÍSICA:

A Associação dos Cafeicultores de Araguari - ACA, disponibilizará à Prefeitura Municipal de Araguari:

1 - Espaço em stand no salão principal da Feira;
2 - Espaço externo para a Fundação Araguarina de Educação e Cultura – FAEC para exposição de produtos do artesanato local;
3 - Participação do Município em todas as mídias de comunicação e marketing da FENICAFÉ.

Cláudio Morales Garcia
Presidente da ACA

PARCERIA
27

28

6 – DECLARAÇÃO

Na qualidade de Representante Legal do proponente, declaro, para fins junto ao Município de Araguari, para os efeitos e sob as penas da lei, que inexiste qualquer débito em mora ou situação de inadimplência com o Tesouro Municipal ou qualquer órgão ou entidade de administração Pública Municipal, que impeça a Transferência de recursos oriundos de dotação consignadas nos orçamentos do Município, na forma deste plano de trabalho.

Pede Deferimento

Araguari, 06 de março de 2018.

Cláudio Morales Garcia
Presidente da ACA

2° Participe – ACA Associação dos Cafeicultores de Araguari
Cláudio Morales Garcia
Presidente

7 - APROVAÇÃO PELO PRIMEIRO PARTICIPE

Aprovado.

Araguari, _____ de _____ de 2018.

1° Participe – Prefeitura Municipal de Araguari
Marcos Coelho de Carvalho
Prefeito

192 29

PREFEITURA DE ARAGUARI
GABINETE DO PREFEITO

PARCERIA 28

TERMO DE FOMENTO Nº 015/2018

TERMO DE FOMENTO QUE ENTRE SI CELEBRAM O MUNICÍPIO DE ARAGUARI, POR INTERMÉDIO DA SECRETARIA MUNICIPAL DE AGRICULTURA, PECUÁRIA, ABASTECIMENTO E AGRONEGÓCIO E A ASSOCIAÇÃO DOS CAFEICULTORES DE ARAGUARI - ACA.

O MUNICÍPIO DE ARAGUARI DO ESTADO DE MINAS GERAIS, pessoa jurídica de direito público interno, inscrito no CNPJ sob nº 16.829.640.0001/49, com sede na Praça Gaioso Neves, nº 129, bairro Goiás, CEP 38.440-001, através da **SECRETARIA MUNICIPAL DE AGRICULTURA, PECUÁRIA, ABASTECIMENTO E AGRONEGÓCIO**, doravante denominada ADMINISTRAÇÃO PÚBLICA MUNICIPAL, neste ato representado pelo Prefeito Marcos Coelho Carvalho, brasileiro, casado, engenheiro civil, portador da Carteira de Identidade RG nº MG- 1.782.281 SSP-MG, inscrito no CPF nº 123.220.676-87, residente e domiciliado nesta cidade, e ainda pelo Secretário Municipal de Agricultura, Pecuária, Abastecimento e Agronegócio, Sr. Danilo Franco Gonçalves, brasileiro, agente político, residente e domiciliado nesta cidade e a **ASSOCIAÇÃO DOS CAFEICULTORES DE ARAGUARI - ACA** , pessoa jurídica de direito privado, inscrita no CNPJ sob nº 21.242.912/0001-40, com sede na Rua Jaime Gomes nº418, Centro, CEP: 38440-244, doravante denominada ORGANIZAÇÃO DA SOCIEDADE CIVIL, representada pelo seu presidente, Claudio Morales Garcia, brasileiro, casado, cafeicultor, Carteira de Identidade RG nº 12.393.738-5 SSP/SP, portador do CPF nº 058.751.958-43, residente e domiciliado nesta cidade na Rua Solia Nader, nº 440, Jardim da Hortências, CEP: 38.442-160, resolvem celebrar o presente **TERMO DE FOMENTO**, regendo-se pelo disposto na Lei Complementar nº 101, de 04 de maio de 2000, nas correspondentes Lei de Diretrizes Orçamentárias e Lei Orçamentária Anual, na Lei nº 13.019, de 31 de julho de 2.014 e suas alterações, no Decreto Municipal nº 022, de 22 de fevereiro de 2017, e suas alterações, consoante o **Processo Administrativo nº 0630/2018**, mediante as cláusulas e condições seguintes:

CLÁUSULA PRIMEIRA – DO OBJETO

1.1 O presente **TERMO DE FOMENTO**, decorrente de inexigibilidade do chamamento público, tem por objeto a concessão de subvenção/repasse financeiro pelo Município Parceiro à Organização da Sociedade Civil, no valor de R$ 77.000,00 (Setenta e sete mil reais) conforme detalhado no Plano de Trabalho.

1.2 Não poderão ser destinados recursos para atender a despesas vedadas pela respectiva Lei de Diretrizes Orçamentárias;

1.3 É vedada a execução de atividades que tenham por objeto, envolvam ou incluam, direta ou indiretamente:

I - delegação das funções de regulação, de fiscalização, do exercício do poder de polícia ou de outras atividades exclusivas do Município;

II - prestação de serviços ou de atividades cujo destinatário seja o aparelho administrativo do Município de Araguari.

CLÁUSULA SEGUNDA – DO PLANO DE TRABALHO

Para o alcance do objeto pactuado, os parceiros se obrigam a cumprir o Plano de Trabalho que, independente de transcrição, é parte integrante indissociável do presente **TERMO DE FOMENTO**, bem como toda documentação técnica que dele resulte, cujos dados neles contidos acatam os parceiros.

PARCERIA 29 30 193

Parágrafo único. O Plano de Trabalho poderá ser revisto, mediante termo aditivo ou certidão de apostilamento, desde que não haja alteração do objeto e sejam submetidos e aprovados previamente pela autoridade competente.

CLÁUSULA TERCEIRA - DAS OBRIGAÇÕES

3.1 - São obrigações dos Partícipes:

I - DA ORGANIZAÇÃO DA SOCIEDADE CIVIL:

a) Executar fielmente o objeto pactuado, de acordo com as cláusulas estabelecidas, a legislação pertinente e o Plano de Trabalho deste **TERMO DE FOMENTO** aprovado pela Administração Pública Municipal através da **Secretaria Municipal de Agricultura, Pecuária, Abastecimento e Agronegócio**, adotando todas as medidas necessárias à sua correta execução, observando o disposto na Lei Federal nº 13.019, de 31 de julho de 2014;

b) Zelar pela boa qualidade das ações e serviços prestados, buscando alcançar eficiência, eficácia, efetividade social e qualidade em suas atividades;

c) Manter e movimentar os recursos financeiros de que trata este **TERMO DE FOMENTO** a conta bancária específica, observado o disposto no art. 51 da Lei nº 13.019/2014;

d) prestar contas dos recursos recebidos por meio deste **TERMO DE FOMENTO**;

e) divulgar na internet e em locais visíveis de suas sedes sociais e dos estabelecimentos em que exerça suas ações todas as parcerias celebradas com o poder público, contendo, no mínimo, as informações estabelecidas no parágrafo único do art. 11 da Lei nº 13.019, de 31 de julho de 2014;

f) dar livre acesso aos servidores dos órgãos ou das entidades públicas repassadoras dos recursos, à Comissão de Seleção, Monitoramento, Avaliação e Prestação de Contas, à Superintendência da Controladoria Interna e ao Tribunal de Contas correspondentes aos processos, aos documentos, às informações referentes aos instrumentos de transferências regulamentados pela Lei nº 13.019, de 31 de julho de 2014, bem como aos locais de execução do objeto;

g) responder exclusivamente pelo gerenciamento administrativo e financeiro dos recursos recebidos, inclusive no que diz respeito às despesas de custeio, de investimento e de pessoal;

h) responder exclusivamente pelo pagamento dos encargos trabalhistas, previdenciários, fiscais e comerciais relacionados à execução do objeto previsto no **TERMO DE FOMENTO**, não implicando responsabilidade solidária ou subsidiária da Administração Pública Municipal a inadimplência da organização da sociedade civil em relação ao referido pagamento, os ônus incidentes sobre o objeto da parceria ou os danos decorrentes de restrição à sua execução;

i) disponibilizar ao cidadão, na sua página na internet ou, na falta desta, em sua sede, consulta ao extrato deste **TERMO DE FOMENTO**, contendo, pelo menos, o objeto, a finalidade e o detalhamento da aplicação dos recursos;

j) é vedada a realização de pagamento antecipado com recursos da parceria.

II - DA ADMINISTRAÇÃO PÚBLICA MUNICIPAL:

a) promover o repasse dos recursos financeiros obedecendo ao Cronograma de Desembolso, que guardará consonância com as metas, fases ou etapas de execução do objeto do **TERMO DE FOMENTO** e ainda em estrita observância da norma legal autorizativa;

b) fornecer informações para prestação de contas à organização da sociedade civil por ocasião da celebração da parceria, informando previamente e publicando em meios oficiais de comunicação à respectiva organização eventuais alterações no seu conteúdo;

c) emitir relatório técnico de monitoramento e avaliação da parceria e o submeterá à Comissão de Seleção, Monitoramento, Avaliação e Prestação de Contas, que o homologará,

194 31 PARCERIA 30

independentemente da obrigatoriedade de apresentação da prestação de contas devida pela organização da sociedade civil;

d) promover o monitoramento e a avaliação do cumprimento do objeto da parceria;

e) na hipótese de o gestor da parceria deixar de ser agente público ou ser lotado em outro órgão ou entidade, o administrador público deverá designar novo gestor, assumindo, enquanto isso não ocorrer, todas as obrigações do gestor, com as respectivas responsabilidades;

f) viabilizar o acompanhamento pela internet dos processos de liberação de recursos;

g) manter, em seu sítio oficial na internet, a relação das parcerias celebradas e dos respectivos planos de trabalho, até 180 (cento e oitenta) dias após o respectivo encerramento;

h) divulgar pela internet os meios de representação sobre a aplicação irregular dos recursos envolvidos na parceria;

i) instaurar tomada de contas antes do término da parceria, ante a constatação de evidências de irregularidades na execução do objeto da parceria.

CLÁUSULA QUARTA – DOS RECURSOS FINANCEIROS

4.1 O montante total de recursos a serem empregados na execução do objeto do presente **TERMO DE FOMENTO** é de R$ 77.000,00 (Setenta e sete mil reais).

4.2 A Administração Pública Municipal transferirá para execução do presente **TERMO DE FOMENTO**, recursos no valor de até 77.000,00 (Setenta e sete mil reais), correndo a despesa à conta da dotação orçamentária nº 02.15.20.122.0003.2041, da **Secretaria Municipal de Agricultura, Pecuária, Abastecimento e Agronegócio**.

CLÁUSULA QUINTA - DA TRANSFERÊNCIA E APLICAÇÃO DOS RECURSOS

5.1 A Administração Pública Municipal transferirá os recursos em favor da Organização da Sociedade Civil, conforme o cronograma de desembolso contido no Plano de Trabalho, mediante transferência eletrônica sujeita à identificação do beneficiário final e à obrigatoriedade de depósito em sua conta bancária específica vinculada a este instrumento.

5.2 É obrigatória a aplicação dos recursos deste **TERMO DE FOMENTO**, enquanto não utilizados, em caderneta de poupança de instituição financeira oficial, se a previsão do seu uso for igual ou superior a um mês; ou em fundo de aplicação financeira de curto prazo, ou operação de mercado aberto lastreada em título da dívida pública federal, quando sua utilização estiver prevista para prazos menores.

5.3 Os rendimentos das aplicações financeiras serão, obrigatoriamente, aplicados no objeto do **TERMO DE FOMENTO** ou da transferência, estando sujeitos às mesmas condições de prestação de contas exigidos para os recursos transferidos.

5.4 As parcelas dos recursos transferidos no âmbito da parceria não serão liberadas e ficarão retidas nos seguintes casos:

I - quando houver evidências de irregularidade na aplicação de parcela anteriormente recebida;

II - quando constatado desvio de finalidade na aplicação dos recursos ou o inadimplemento da organização da sociedade civil em relação a obrigações estabelecidas no **TERMO DE FOMENTO**;

III- quando a organização da sociedade civil deixar de adotar sem justificativa suficiente as medidas saneadoras apontadas pela Administração Pública ou pelos órgãos de controle interno ou externo.

5.5 Por ocasião da conclusão, denúncia, rescisão ou extinção da parceria, os saldos financeiros remanescentes, inclusive os provenientes das receitas obtidas das aplicações financeiras realizadas, serão devolvidos à Administração Pública no prazo improrrogável de 30

195
PARCERIA 31

(trinta) dias, sob pena de imediata instauração de tomada de contas especial do responsável, providenciada pela autoridade competente da Administração Pública.

CLÁUSULA SEXTA - DA EXECUÇÃO DAS DESPESAS

6.1 O presente **TERMO DE FOMENTO** deverá ser executado fielmente pelo partícipe, de acordo com as cláusulas pactuadas e as normas de regência, respondendo cada um pelas consequências de sua inexecução total ou parcial.

6.2 Fica expressamente vedada a utilização dos recursos transferidos, sob pena de nulidade do ato e responsabilidade do agente ou representante da Organização da Sociedade Civil, quando ou para:

I - utilizar recursos para finalidade alheia ao objeto da parceria;

II - finalidade diversa da estabelecida neste instrumento, ainda que em caráter de emergência;

III - repasses como contribuições, auxílios ou subvenções às instituições privadas com fins lucrativos;

IV - pagar, a qualquer título, servidor ou empregado público com recursos vinculados à parceria, salvo nas hipóteses previstas em lei específica e na lei de diretrizes orçamentárias;

6.3 Dentre outras despesas, os recursos transferidos poderão ser utilizados para realizar o pagamento:

I – remuneração da equipe encarregada da execução do plano de trabalho, inclusive de pessoal próprio da organização da sociedade civil, durante a vigência da parceria, podendo contemplar as despesas com pagamentos de impostos, contribuições sociais, Fundo de Garantia do Tempo de Serviço - FGTS, férias, décimo terceiro salário, salários proporcionais, verbas rescisórias e demais encargos sociais e trabalhistas.

II - diárias referentes a deslocamento, hospedagem e alimentação nos casos em que a execução do objeto da parceria assim o exija;

III - custos indiretos necessários à execução do objeto sejam qual for a proporção em relação ao valor total da parceria;

IV - aquisição de equipamentos e materiais permanentes essenciais à consecução do objeto e serviços de adequação de espaço físico, desde que necessários à instalação dos referidos equipamentos e materiais;

V - o pagamento de remuneração da equipe contratada pela organização da sociedade civil com recursos da parceria não gera vínculo de natureza jurídico/trabalhista, de quaisquer espécies, com o poder público.

CLÁUSULA SÉTIMA - DA VIGÊNCIA

7.1 O presente **TERMO DE FOMENTO** vigerá a partir do primeiro dia seguinte ao da publicação de seu extrato na imprensa oficial até 30/04/2019, conforme prazo previsto no anexo Plano de Trabalho para a consecução de seu objeto.

7.2 Sempre que necessário, mediante proposta da Organização da Sociedade Civil devidamente justificada e formulada, no mínimo, 30 (trinta) dias antes do seu término, e após o cumprimento das demais exigências legais e regulamentares, serão admitidas prorrogações do prazo de vigência do presente **TERMO DE FOMENTO**.

7.3 Caso haja atraso na liberação dos recursos financeiros, a Administração Pública Municipal promoverá a prorrogação do prazo de vigência do presente **TERMO DE FOMENTO**, independentemente da proposta da Organização da Sociedade Civil, limitado o prazo de prorrogação ao exato período do atraso verificado.

196
PARCERIA 32

7.4 Toda e qualquer prorrogação, inclusive a referida no item anterior, deverá ser formalizada por termo aditivo, a ser celebrado pelos partícipes antes do término da vigência do **TERMO DE FOMENTO** ou da última dilação de prazo, sendo expressamente vedada a celebração de termo aditivo com atribuição de vigência ou efeitos financeiros retroativos.

33

CLÁUSULA OITAVA – DO MONITORAMENTO, DO ACOMPANHAMENTO E DA FISCALIZAÇÃO

8.1 O relatório técnico a que se refere o art. 59 da Lei nº 13.019, de 31 de julho de 2014, sem prejuízo de outros elementos, deverá conter:

I - descrição sumária das atividades e metas estabelecidas;

II - análise das atividades realizadas, do cumprimento das metas e do impacto do benefício social obtido em razão da execução do objeto até o período, com base nos indicadores estabelecidos e aprovados no plano de trabalho;

III - valores efetivamente transferidos pela Administração Pública;

IV - análise dos documentos comprobatórios das despesas apresentados pela organização da sociedade civil na prestação de contas, quando não for comprovado o alcance das metas e resultados estabelecidos no respectivo **TERMO DE FOMENTO**;

V - análise de eventuais auditorias realizadas pelos controles interno e externo, no âmbito da fiscalização preventiva, bem como de suas conclusões e das medidas que tomaram em decorrência dessas auditorias;

8.2 Na hipótese de inexecução por culpa exclusiva da organização da sociedade civil, a Administração Pública poderá, exclusivamente para assegurar o atendimento de serviços essenciais à população, por ato próprio e independentemente de autorização judicial, a fim de realizar ou manter a execução das metas ou atividades pactuadas:

I - retomar os bens públicos em poder da organização da sociedade civil parceira, qualquer que tenha sido a modalidade ou título que concedeu direitos de uso de tais bens;

II - assumir a responsabilidade pela execução do restante do objeto previsto no plano de trabalho, no caso de paralisação, de modo a evitar sua descontinuidade, devendo ser considerado na prestação de contas o que foi executado pela organização da sociedade civil até o momento em que a administração assumiu essas responsabilidades.

8.3 – A fiscalização deste termo de fomento, ficará sob a responsabilidade do **Secretário Municipal de Agricultura, Pecuária, Abastecimento e Agronegócio**, nos termos do art. 2º, VI da Lei Federal nº 13.019/2014, por designação da autoridade superior, com ratificação através de publicação junto ao Correio Oficial do Município.

CLÁUSULA NONA - DA PRESTAÇÃO DE CONTAS

9.1 A prestação de contas apresentada pela organização da sociedade civil deverá conter elementos que permitam ao gestor da parceria avaliar o andamento ou concluir que o seu objeto foi executado conforme pactuado, com a descrição pormenorizada das atividades realizadas e a comprovação do alcance das metas e dos resultados esperados, até o período de que trata a prestação de contas, a exemplo, dentre outros, das seguintes informações e documentos:

I – extrato da conta bancária específica;

II - notas e comprovantes fiscais, inclusive recibos, com data do documento, valor, dados da organização da sociedade civil e número do instrumento da parceria;

III - comprovante do recolhimento do saldo da conta bancária específica, quando houver;

IV - material comprobatório do cumprimento do objeto em fotos, vídeos ou outros suportes;

V - relação de bens adquiridos, produzidos ou construídos, quando for o caso;

VI - lista de presença do pessoal treinado ou capacitado, quando for o caso.

PARCERIA 33
197
34

9.2 Serão glosados valores relacionados a metas e resultados descumpridos sem justificativa suficiente.

9.3 A organização da sociedade civil prestará contas da boa e regular aplicação dos recursos recebidos no prazo de até 90 (noventa) dias a partir do término da vigência da parceria ou no final de cada exercício, se a duração da parceria exceder um ano.

9.4 A prestação de contas relativa à execução do **TERMO DE FOMENTO** dar-se-á mediante a análise dos documentos previstos no plano de trabalho, bem como dos seguintes relatórios:

I - relatório de execução do objeto, elaborado pela organização da sociedade civil, contendo as atividades ou projetos desenvolvidos para o cumprimento do objeto e o comparativo de metas propostas com os resultados alcançados;

II - relatório de execução financeira do **TERMO DE FOMENTO**, com a descrição das despesas e receitas efetivamente realizadas e sua vinculação com a execução do objeto, na hipótese de descumprimento de metas e resultados estabelecidos no plano de trabalho.

9.5 A Administração Pública Municipal considerará ainda em sua análise os seguintes relatórios elaborados internamente, quando houver:

I - relatório da visita técnica *in loco* realizada durante a execução da parceria;

II - relatório técnico de monitoramento e avaliação, homologado pela Comissão de seleção, monitoramento, avaliação e prestação de contas designada, sobre a conformidade do cumprimento do objeto e os resultados alcançados durante a execução do **TERMO DE FOMENTO**.

9.6 Os pareceres técnicos do gestor acerca da prestação de contas, de que trata o art. 67 da Lei nº 13.019, de 31 de julho de 2014, deverão conter análise de eficácia e de efetividade das ações quanto:

I - os resultados já alcançados e seus benefícios;

II - os impactos econômicos ou sociais;

III - o grau de satisfação do público-alvo;

IV - a possibilidade de sustentabilidade das ações após a conclusão do objeto pactuado.

9.7 A manifestação conclusiva sobre a prestação de contas pela Administração Pública observará os prazos previstos na Lei nº 13019, de 31 de julho de 2014, devendo concluir, alternativamente, pela:

I - aprovação da prestação de contas;

II - aprovação da prestação de contas com ressalvas; ou

III - rejeição da prestação de contas e determinação de imediata instauração de tomada de contas especial.

9.8 Constatada irregularidade ou omissão na prestação de contas, será concedido prazo para a organização da sociedade civil sanar a irregularidade ou cumprir a obrigação.

9.9 O prazo referido no item anterior é limitado a 45 (quarenta e cinco) dias por notificação, prorrogável, no máximo, por igual período, dentro do prazo que a Administração Pública possui para analisar e decidir sobre a prestação de contas e comprovação dos resultados.

9.10 Transcorrido o prazo para saneamento da irregularidade ou da omissão, não havendo o saneamento, a autoridade administrativa competente, sob pena de responsabilidade solidária, deve adotar as providências para apuração dos fatos, identificação dos responsáveis, quantificação do dano e obtenção do ressarcimento, nos termos da legislação vigente.

9.11 A Administração Pública apreciará a prestação final de contas apresentada, no prazo de até 180 (cento e oitenta) dias, contado da data de seu recebimento ou do cumprimento de diligência por ela determinada, prorrogável justificadamente por igual período.

9.12 O transcurso do prazo definido nos termos do item anterior sem que as contas tenham sido apreciadas:

PARCERIA 34
198
39

I - não significa impossibilidade de apreciação em data posterior ou vedação a que se adotem medidas saneadoras, punitivas ou destinadas a ressarcir danos que possam ter sido causados aos cofres públicos;

II - nos casos em que não for constatado dolo da organização da sociedade civil ou de seus prepostos, sem prejuízo da atualização monetária, impede a incidência de juros de mora sobre débitos eventualmente apurados, no período entre o final do prazo referido no item anterior e a data em que foi ultimada a apreciação pela Administração Pública.

9.13 As prestações de contas serão avaliadas:

I - regulares, quando expressarem, de forma clara e objetiva, o cumprimento dos objetivos e metas estabelecidos no plano de trabalho;

II - regulares com ressalva, quando evidenciarem impropriedade ou qualquer outra falta de natureza formal que não resulte em dano ao erário;

III - irregulares, quando comprovada qualquer das seguintes circunstâncias:

a) omissão no dever de prestar contas;

b) descumprimento injustificado dos objetivos e metas estabelecidos no plano de trabalho;

c) dano ao erário decorrente de ato de gestão ilegítimo ou antieconômico;

d) desfalque ou desvio de dinheiro, bens ou valores públicos.

9.14 O administrador público responde pela decisão sobre a aprovação da prestação de contas ou por omissão em relação à análise de seu conteúdo, levando em consideração, no primeiro caso, os pareceres técnico, financeiro e jurídico, sendo permitida delegação a autoridades diretamente subordinadas, vedada a subdelegação.

9.15 Quando a prestação de contas for avaliada como irregular, depois de exaurida a fase recursal, se mantida a decisão, a organização da sociedade civil poderá solicitar autorização para que o ressarcimento ao erário seja promovido por meio de ações compensatórias de interesse público, mediante a apresentação de novo plano de trabalho, conforme o objeto descrito no **TERMO DE FOMENTO** e a área de atuação da organização, cuja mensuração econômica será feita a partir do plano de trabalho original, desde que não tenha havido dolo ou fraude e não seja o caso de restituição integral dos recursos.

9.16 Durante o prazo de 10 (dez) anos, contado do dia útil subsequente ao da prestação de contas, a organização da sociedade civil deve manter em seu arquivo os documentos originais que compõem a prestação de contas.

CLÁUSULA DÉCIMA – DAS RESPONSABILIZAÇÕES E DAS SANÇÕES

10.1 Pela execução da parceria em desacordo com o plano de trabalho e com as normas da Lei nº 13.019, de 31 de julho de 2014, e da legislação específica, a Administração Pública poderá, garantida a prévia defesa, aplicar à organização da sociedade civil parceira as seguintes sanções:

I - advertência;

II- suspensão temporária da participação em chamamento público e impedimento de celebrar parceria ou contrato com órgãos e entidades da esfera de governo da Administração Pública sancionadora, por prazo não superior a 2 (dois) anos;

III - declaração de inidoneidade para participar de chamamento público ou celebrar parceria ou contrato com órgãos e entidades de todas as esferas de governo, enquanto perdurarem os motivos determinantes da punição ou até que seja promovida a reabilitação perante a própria autoridade que aplicou a penalidade, que será concedida sempre que a organização da sociedade civil ressarcir a Administração Pública pelos prejuízos resultantes e após decorrido o prazo da sanção aplicada com base no inciso II desta cláusula.

199 PARCERIA 35 36

Parágrafo único. As sanções estabelecidas nos incisos II e III são de competência exclusiva do Secretário Municipal gestor da respectiva parceria, facultada a defesa do interessado no respectivo processo, no prazo de 10 (dez) dias da abertura de vista, podendo a reabilitação ser requerida após 2 (dois) anos de aplicação da penalidade.

10.2 Prescreve em 5 (cinco) anos, contados a partir da data da apresentação da prestação de contas, a aplicação de penalidade decorrente de infração relacionada à execução da parceria.

10.3 A prescrição será interrompida com a edição de ato administrativo voltado à apuração da infração.

CLÁUSULA DÉCIMA PRIMEIRA – DOS BENS REMANESCENTES

11.1 Para os fins deste ajuste consideram-se bens remanescentes os de natureza permanente adquiridos com recursos financeiros envolvidos na parceria, necessários à consecução do objeto, mas que a ele não se incorporam.

11.2 Para os fins deste **TERMO DE FOMENTO**, equiparam-se a bens remanescentes os bens e equipamentos eventualmente adquiridos, produzidos, transformados ou construídos com os recursos aplicados em razão deste instrumento.

11.3 Os bens remanescentes serão de propriedade da Organização da Sociedade Civil e gravados com cláusula de inalienabilidade, devendo a organização da sociedade civil formalizar promessa de transferência da propriedade à Administração Pública, na hipótese de sua extinção.

11.4 Os bens remanescentes adquiridos com recursos transferidos poderão, a critério do administrador público, ser doados a outra Organização da Sociedade Civil que se proponha a fim igual ou semelhante ao da Organização donatária, quando, após a consecução do objeto, não forem necessários para assegurar a continuidade do objeto pactuado.

11.5 Os bens doados ficarão gravados com cláusula de inalienabilidade e deverão, exclusivamente, ser utilizados para continuidade da execução de objeto igual ou semelhante ao previsto neste **TERMO DE FOMENTO**, sob pena de reversão em favor da Administração Pública.

CLÁUSULA DÉCIMA SEGUNDA - DA DENÚNCIA E DA RESCISÃO

12.1 O presente **TERMO DE FOMENTO** poderá ser:

I - denunciado a qualquer tempo, ficando os partícipes responsáveis somente pelas obrigações e auferindo as vantagens do tempo em que participaram voluntariamente da avença, respeitado o prazo mínimo de 60(sessenta) dias de antecedência para a publicidade dessa intenção;

II - rescindido, independente de prévia notificação ou interpelação judicial ou extrajudicial, nas seguintes hipóteses:

a) utilização dos recursos em desacordo com o Plano de Trabalho;

b) inadimplemento de quaisquer das cláusulas pactuadas;

c) constatação, a qualquer tempo, de falsidade ou incorreção em qualquer documento apresentado;

d) verificação da ocorrência de qualquer circunstância que enseje a instauração de Tomada de Contas Especial.

CLÁUSULA DÉCIMA TERCEIRA - DA PUBLICIDADE

13.1 - A eficácia do presente **TERMO DE FOMENTO** ou dos aditamentos que impliquem em alteração ou ampliação da execução do objeto descrito neste instrumento, fica condicionada à publicação do respectivo extrato no Diário Oficial do Município de Araguari, a qual deverá ser providenciada pela Administração Pública Municipal no prazo de até 20 (vinte) dias a contar da respectiva assinatura.

PARCERIA 36

200

37

CLÁUSULA DÉCIMA QUARTA – DAS CONDIÇÕES GERAIS

14.1 - Acordam os participes, ainda, em estabelecer as seguintes condições:

I - as comunicações relativas a este **TERMO DE FOMENTO** serão remetidas por correspondência, fax ou outros meios disponíveis, serão consideradas regularmente efetuadas quando comprovado o recebimento;

II - as mensagens e documentos, resultantes da transmissão via fax ou por outros meios usuais ou correlatos, não poderão se constituir em peças de processo, e os respectivos originais deverão ser encaminhados no prazo de 05 (cinco) dias;

III - as reuniões entre os representantes credenciados pelos partícipes, bem como quaisquer ocorrências que possam ter implicações neste **TERMO DE FOMENTO**, serão aceitas somente se registradas em ata ou relatórios circunstanciados.

CLÁUSULA DÉCIMA QUINTA - DO FORO

15.1 Será competente para dirimir as controvérsias decorrentes deste **TERMO DE FOMENTO**, que não possam ser resolvidas pela via administrativa, o foro da Comarca de Araguari, com renúncia expressa a outros, por mais privilegiados que forem.

15.2 E, por assim estarem plenamente de acordo, os partícipes obrigam-se ao total e irrenunciável cumprimento do presente **TERMO DE FOMENTO**, o qual lido e achado conforme, foi lavrado em 03 (três) vias de igual teor e forma, que vão assinadas pelos partícipes, para que produza seus jurídicos e legais efeitos, em juízo ou fora dele.

Araguari/MG 22 de março de 2019.

Marcos Coelho de Carvalho
Prefeito

Danilo Franco Gonçalves
Secretário de Agricultura, Abastecimento e Agronegócio
Gestor do Termo de Fomento

Claudio Morales Garcia
Associação dos Cafeicultores de Araguari - ACA
Presidente da Parceira

Testemunhas:
1 -
NOME:
CPF/MF nº

2 -
NOME:
CPF/MF nº 106212406 00

PARCERIA
37

37

EXTRATO DA MOVIMENTAÇÃO DA CONTA CORRENTE

Cláudio Morales Garcia
Presidente da ACA

PARCERIA 38

39

Extrato conta corrente

G331010838155801015
01/10/2019 06:43:31

Cliente - Conta atual

Agência	5874-2
Conta corrente	10727-1 ASSOC CAFEICULT ARAGUARI
Periodo do extrato	Mês atual

Lançamentos

Dt. balancete	Dt. movimento	Ag. origem	Lote	Histórico	Documento	Valor R$	Saldo
20/09/2019		0000	00000	000 Saldo Anterior			0,00 C
Saldo							0,00 C
Juros							0,00
Data de Debito de Juros							31/10/2019
IOF							0,00
Data de Debito de IOF							01/10/2019

OBSERVAÇÕES:

Transação efetuada com sucesso por: J1003374 SILVIA CRISTINA MARQUES.

Cláudio Morales Garcia
Presidente da ACA

SICOOB
SISTEMA DE COOPERATIVAS DE CRÉDITO DO BRASIL
SISBR - SISTEMA DE INFORMÁTICA DO SICOOB

PARCERIA 39

16/09/2019 08:30:42

EXTRATO CONTA CORRENTE

PERÍODO: 13/09/2019 a 16/09/2019

COOPERATIVA: 3093-7 / SICOOB ARACREDI
CONTA: 55-8 / ASSOCIAÇÃO DOS CAFEICULTORES DE ARAGUARI

40

SALDOS ANTERIORES

12/09/2019	*SALDO ANTERIOR*	**79.984,62C**
12/09/2019	*SALDO BLOQUEADO ANTERIOR*	**1.600,00***

Data	Documento	Histórico	Valor
13/09/2019	0000217913	CRÉD.LIQUIDAÇÃO COBRANÇA	8.751,55C
13/09/2019	0000217913	TARIFA COBRANÇA	10,80D
13/09/2019	125314044	CRÉD.TED-STR	1.000,00C
		SAGA AUTOMINAS COM DE VEIC LTD	
		03.267.961 0001-55	
		CODIGO TED: T465487494	
13/09/2019	125319188	CRÉD.TED-STR	17.000,00C
		P M ARAGUARI CTA MOVIM	
		16.829.640 0001-49	
		CODIGO TED: T465500720	
		00000000000000	
13/09/2019	3206	LIBERAÇÃO DE DEPÓSITO BLOQUEADO	1.600,00C
		SALDO DO DIA	**108.325,37C**

RESUMO

SALDO EM CONTA CORRENTE (+):	**108.325,37C**
LIMITE CONTA GARANTIDA (+):	0,00C
SALDO DISPONÍVEL (=):	**108.325,37C**
SALDO BLOQUEADO EM CONTA CORRENTE:	0,00*
VENCIMENTO CONTA GARANTIDA:	
TAXA CONTA GARANTIDA (a.m.):	4,50%
PREVISÃO CPMF:	0,00D
PREVISÃO IOF:	0,00D
PREVISÃO ENCARGOS:	0,00D
PREVISÃO TARIFAS:	21,90D

SALDO DE APLICAÇÕES EM 12/09/2019

RDC - Longo CDI 11.999,06C

000 EXTRATOS EMITIDOS ATÉ 12/09/2019
OUVIDORIA SICOOB: 08007250996

Cláudio Morales Garcia
Presidente da ACA

PARCERIA 40

13/09/2019 15:50:23

41

DOC ou TED Eletrônico

Debitado

Agência	90-6
Conta corrente	73125-0 P M ARAGUARI CTA MOVIM

Creditado

Banco	756 BANCO COOPERATIVO DO BRASIL S.A.
Agência (sem DV)	3093 SICOOB ARACREDI
Conta corrente (com DV)	558
CNPJ	21.242.912/0001-40
Nome favorecido	ASSOCIACAO DOS CAFEICULTORES DE ARAGUAR
Finalidade	CREDITO EM CONTA
Número documento	91.303
Valor	17.000,00
Data transferência	13/09/2019
"C" - CNPJ diferente	
Autenticação SISBB	55AFAEB5FF3A1F01
Assinada por	J5649774 ABSAIR FERREIRA DE OLIVEIRA 13/09/2019 15:46:35 J4978052 MARCOS COELHO DE CARVALHO 13/09/2019 15:50:23

Transação efetuada com sucesso.

Transação efetuada com sucesso por: J4978052 MARCOS COELHO DE CARVALHO.

Cláudio Morales Garcia
Presidente da ACA

PARCERIA 41

42

17/09/2019 BANCO DO BRASIL 10:15:22
009010770 0011
COMPROVANTE DE DEPOSITO EM CONTA CORRENTE
EM CHEQUE

CLIENTE: ASSOC CAFEICULT ARAGUARI
AGENCIA: 5874-2 CONTA: 10.727-1

DATA	17/09/2019
NR. DOCUMENTO	901.077.000.011
VALOR CHEQUE	17.000,00
VALOR TOTAL	17.000,00

NR.AUTENTICACAO A.5E4.3FC.FF0.1FF.49C
LEIA NO VERSO COMO CONSERVAR ESTE DOCUMENTO,
ENTRE OUTRAS INFORMACOES.

17.000,00

Dezessete mil reais*.**
.**
Associação dos Cafeicultores de Araguari
Araguari 17 setembro 2019

Cláudio Morales Garcia
Presidente da ACA

cópia de cheque nº 998826 ☐ Visado ☐ Cruzado

Do Banco	Aracredi-Conta 55-8)
Utilizado para	Transferência para depósito no Banco do Brasil -Conta 10727-1

Ag. 5874-2 , depósito feito no dia 13/09/2019, em nossa conta ,feito
pela Prefeitura Municipal de Araguari-Codigo TEC T465500720

Vistos		Contador	Caixa		Cheque assinado por:
			C/Corrente		
			Talão		

tilibra

PARCERIA 42

43

Extrato conta corrente

G333180826080071015
18/09/2019 08:31:30

Cliente - Conta atual

Agência	5874-2
Conta corrente	10727-1 ASSOC CAFEICULT ARAGUARI
Período do extrato	Mês atual

Lançamentos

Dt. balancete	Dt. movimento	Ag. origem	Lote	Histórico	Documento	Valor R$	Saldo
22/07/2019		0000	00000	000 Saldo Anterior			0,00 C
17/09/2019		0090	10770	911 Dep?sito bloqueado 1d ?til	901.077.000.011	17.000,00 *	0,00 C
18/09/2019		0000	00000	999 S A L D O			0,00 C

Valores bloqueados

VALOR A LIBERAR	17.000,00
Saldo	0,00 C
Juros	0,00
Data de Debito de Juros	30/09/2019
IOF	0,00
Data de Debito de IOF	01/10/2019

OBSERVAÇÕES:

Transação efetuada com sucesso por: J1003374 SILVIA CRISTINA MARQUES

Cláudio Morales Garcia
Presidente da ACA

PARCERIA 43

44

Extrato conta corrente

G334230944239291014
23/09/2019 09:50:35

Cliente - Conta atual

Agência	5874-2
Conta corrente	10727-1 ASSOC CAFEICULT ARAGUARI
Período do extrato	Mês atual

Lançamentos

Dt. balancete	Dt. movimento	Ag. origem	Lote	Histórico	Documento	Valor R$	Saldo
22/07/2019		0000	00000	000 Saldo Anterior			0,00 C
17/09/2019		0090	10770	911 Dep?sito bloqueado 1d ?til	901.077.000.011	17.000,00 *	0,00 C
18/09/2019		0000	10846	631 Desbloqueio de dep?sito	901.077.000.011	17.000,00 C	17.000,00 C
19/09/2019		1981	13079	102 Cheque Compensado	850.001	12.000,00 D	5.000,00 C
20/09/2019		1981	13079	102 Cheque Compensado	850.002	5.000,00 D	0,00 C
23/09/2019		0000	00000	999 S A L D O			0,00 C

Saldo	0,00 C
Juros	0,00
Data de Debito de Juros	30/09/2019
IOF	0,00
Data de Debito de IOF	01/10/2019

OBSERVAÇÕES:

Transação efetuada com sucesso por: J1003374 SILVIA CRISTINA MARQUES.

Cláudio Morales Garcia
Presidente da ACA

PARCERIA 44

SICOOB
SISTEMA DE COOPERATIVAS DE CRÉDITO DO BRASIL
SISBR - SISTEMA DE INFORMÁTICA DO SICOOB

02/01/2020

EXTRATO CONTA CORRENTE

15:18:20

45

PERÍODO: 30/12/2019 a 30/12/2019

COOPERATIVA: 3093-7 / SICOOB ARACREDI
CONTA: 55-8 / ASSOCIAÇÃO DOS CAFEICULTORES DE ARAGUARI

SALDOS ANTERIORES

27/12/2019	*SALDO ANTERIOR*	**10.577,86C**
27/12/2019	*SALDO BLOQUEADO ANTERIOR*	**0,00***

Data	**Documento**	**Histórico**	**Valor**
30/12/2019	136238659	CRÉD.TED-STR **P M ARAGUARI CTA MOVIM** **16.829.640 0001-49** **CODIGO TED: T489590179** **00000000000000**	60.000,00C
30/12/2019	0000222620	CRÉD.LIQUIDAÇÃO COBRANÇA	258,75C
30/12/2019	0000222620	TARIFA COBRANÇA	1,80D
		SALDO DO DIA	**70.834,81C**

RESUMO

SALDO EM CONTA CORRENTE (+):	**70.834,81C**
LIMITE CONTA GARANTIDA (+):	0,00C
SALDO DISPONÍVEL (=):	**70.834,81C**
SALDO BLOQUEADO EM CONTA CORRENTE:	0,00*
VENCIMENTO CONTA GARANTIDA:	
TAXA CONTA GARANTIDA (a.m.):	4,50%

SALDO DE APLICAÇÕES EM 30/12/2019

RDC - Longo CDI 6.073,67C

000 EXTRATOS EMITIDOS ATÉ 30/12/2019

EMPRESTIMO RÁPIDO E SEGURO? FAÇA VOCÊ MESMO NO APLICATIVO SICOOB MOBILE OU NO CAIXA ELETRÔNICO!
*SUJEITO À ANÁLISE DE CRÉDITO

OUVIDORIA SICOOB: 08007250996

Cláudio Morales Garcia
Presidente da ACA

PARCERIA 45

46

DOC ou TED Eletrônico

Debitado

Agência	90-6
Conta corrente	73125-0 P M ARAGUARI CTA MOVIM

Creditado

Banco	756 BANCO COOPERATIVO DO BRASIL S.A.
Agência (sem DV)	3093 SICOOB ARACREDI
Conta corrente (com DV)	558
CNPJ	21.242.912/0001-40
Nome favorecido	ASSOCIACAO DOS CAFEICULTORES DE ARAGUAR
Finalidade	CREDITO EM CONTA
Número documento	123.003
Valor	60.000,00
Data transferência	30/12/2019
"C" - CNPJ diferente	
Autenticação SISBB	32054B46C4489366
Assinada por	J5649774 ABSAIR FERREIRA DE OLIVEIRA 30/12/2019 10:40:10 J4978052 MARCOS COELHO DE CARVALHO 30/12/2019 10:49:03

Transação efetuada com sucesso.

Transação efetuada com sucesso por: J4978052 MARCOS COELHO DE CARVALHO.

Cláudio Morales Garcia
Presidente da ACA

47 PARCERIA 46

60.000,00

Sessenta mil reais*********************

****

Associação dos Cafeicultores de Araguari

Araguari, 06 janeiro 2020

cópia de cheque nº 008978 ☐ Visado ☐ Cruzado

Do Banco	Aracredi
Utilizado para	Transferência da conta 55-8 da Aracredi, para depósito na conta 10727-1, agência 5874-2, do Banco do Brasil, conf.ted,T489590179

Vistos		Contador	Caixa		Cheque assinado por:
			C/Corrente		
			Talão		

Cláudio Morales Garcia
Presidente da ACA

tilibra

Comp	Banco	Cooperativa	C1	Conta	C2	Série	Cheque Nº	C3		R$
018	756	3093	4 NOVE	000000055-8	4 ZERO	001	008978 SETE	8 SETE	0812	*60.000,00*
018	756	3093	4	000000055-8	4	001	008978	8		

Pague por este Cheque a quantia de Sessenta mil reais********** e centavos acima

a Associação dos Cafeicultores de Araguari ou à sua ordem

Araguari, 06 de janeiro de 2020

SICOOB EMPRESARIAL SICOOB ARACREDI

Confecção: 09/2019

COOPERATIVA DE CREDITO DE LIVRE ADMISSAO DO TRIANGULO MINEIRO E SUDESTE DE GOIAS LTDA - SICOOB ARACREDI
RUA TERTULIANO GOULART,269
CENTRO ARAGUARI MG
TEL.: 34-3249-2500 Ouvidoria - 08007250996

Central de Atendimento do Banco Central (DDG) 0800-9792345

S03093SICOOBACA-ASSOC DOS CAF DE ARAGUAR1008978S03093SICOOBACA-ASSOC DOS CAF DE ARAG

ACA-ASSOC DOS CAF DE ARAGUARI
CNPJ: 21.242.912/0001-40
CLIENTE BANCARIO DESDE: 07/1994

⑈75630930⑈ 018008978 5⑈ 900000005587⑈

PARCERIA 47

48

Extrato conta corrente

G334080730018903014
08/01/2020 07:43:29

Cliente - Conta atual

Agência	5874-2
Conta corrente	10727-1 ASSOC CAFEICULT ARAGUARI
Período do extrato	Mês atual

Lançamentos

Dt. balancete	Dt. movimento	Ag. origem	Lote	Histórico	Documento	Valor R$	Saldo
20/09/2019		0000	00000	000 Saldo Anterior			0,00 C
07/01/2020		0090	10399	911 Depósito bloqueado 1d 7dl	901.039.900.049	60.000,00 *	0,00 C
08/01/2020		0000	00000	999 S A L D O			0,00 C

Valores bloqueados

VALOR A LIBERAR	60.000,00

Saldo	0,00 C
Juros	0,00
Data de Debito de Juros	31/01/2020
IOF	0,00
Data de Debito de IOF	03/02/2020

OBSERVAÇÕES:

Transação efetuada com sucesso por: J1003374 SILVIA CRISTINA MARQUES.

Cláudio Morales Garcia
Presidente da ACA

PARCERIA
48

49

07/01/2020 - BANCO DO BRASIL - 10:33:17
009010399 0049
COMPROVANTE DE DEPOSITO EM CONTA CORRENTE
EM CHEQUE

CLIENTE: ASSOC CAFEICULT ARAGUARI
AGENCIA: 5874-2 CONTA: 10.727-1

DATA	07/01/2020
NR. DOCUMENTO	901.039.900.049
VALOR CHEQUE	60.000,00
VALOR TOTAL	60.000,00

NR.AUTENTICACAO 8.45C.0DA.DE2.69C.E56
LEIA NO VERSO COMO CONSERVAR ESTE DOCUMENTO,
ENTRE OUTRAS INFORMACOES.

Cláudio Morales Garcia
Presidente da ACA

PARCEL 49

50

Extrato conta corrente

G332141343633189014
14/01/2020 13:48:43

Cliente - Conta atual

Agência	5874-2
Conta corrente	10727-1 ASSOC CAFEICULT ARAGUARI
Período do extrato	Mês atual

Lançamentos

Dt. balancete	Dt. movimento	Ag. origem	Lote	Histórico	Documento	Valor R$	Saldo
20/09/2019		0000	00000	000 Saldo Anterior*			0,00 C
07/01/2020		0090	10399	911 Dep?sito bloqueado 1d ?til	901.039.900.049	60.000,00 *	0,00 C
08/01/2020		0000	10846	831 Desbloqueio de dep?sito	901.039.900.049	60.000,00 C	60.000,00 C
10/01/2020		0090	10399	103 Cheque Pago Outra Ag?ncia	850.003	60.000,00 D	0,00 C
14/01/2020		0000	00000	999 S A L D O			0,00 C

Saldo	0,00 C
Juros	0,00
Data de Debito de Juros	31/01/2020
IOF	0.00
Data de Debito de IOF	03/02/2020

OBSERVAÇÕES :

Transação efetuada com sucesso por: J1003374 SILVIA CRISTINA MARQUES.

Cláudio Morales Garcia
Presidente da ACA

PARCERIA
50

51
f

CÓPIA DOS COMPROVANTES DE PAGAMENTO

Cláudio Morales Garcia
Presidente da ACA

ARAGUARI

PREFEITURA MUNICIPAL DE ARAGUARI - MG

SECRETARIA MUNICIPAL DE FAZENDA

Nota Fiscal Eletrônica de Serviços

PARCERIA

Número / Série	43 / E	Emissão	16/09/2019 13:59:53	Incidência	Araguari (MG)	ISS a reter	Não
Prest. do Serviço	16/09/2019	Código de verificação	TAF5.YJ7G OERE WS24	Exigibilidade	Exigível	RPS	

52

Prestador de Serviços

Nome/Razão Social: FABIANA BRUDER RODRIGUES 05843940632

CPF / CNPJ: 23.320.417/0001-37 — **Reg.:** MEI

Endereço: Av. CORONEL THEODOLINO PEREIRA DE ARAUJO, 1273 SALA 608 - Bairro: CENTRO * - Cep: 38440062

Telefone: — **Município:** Araguari - MG — **País:** Brasil

Insc. Mun.: 027557 — **Cod. Mob.:** 027557 — **Insc. Est.:**

Email:

Nome Fant.: BRUDER PROMOCOES

Tomador de Serviços

Nome/Razão Social: ASSOC DOS CAFEICULTORES DE ARAGUARI

CPF / CNPJ: 21.242.912/0001-40 — **Reg.:** Faturamento

Endereço: R. Jaime Gomes, 418 - Bairro: CENTRO - Cep: 38440244

Telefone: — **Município:** Araguari - MG — **País:** Brasil

Insc. Mun.: 1879006 — **Insc. Est.:** 0024039230043

Email: silvia@aca.com.br

Código do Serviço/Atividade

17.06 - PROPAGANDA E PUBLICIDADE, INCLUSIVE PROMOCAO DE VENDAS, PLANEJAMENTO DE CAMPANHAS OU SISTEMAS DE PUBLICIDADE, ELABORACAO DE DESENHOS, TEXTOS E DEMAIS MATERIAIS PUBLICITARIOS (3.00 %)

* ISS - Correspondente aos itens de serviço do código tributário municipal ou a LC 116/2003

Discriminação dos Serviços

Descrição		Total
Nota Fiscal FENICAFÉ 2018 ? Termo de Fomento nº 015/2018		
Propaganda e Publicidade, promoção de vendas, planejamento de campanhas ou sistema de publicidade, elaboração de desenhos, textos e demais materiais publicitarios.	R$	12.000,00

Tributos Federais

PIS	INSS	CSLL	IRRF	COFINS
---	---	---	---	---

Detalhamento de Valores

Valor Total da Nota(R$)	Deduções Permitidas em Lei(R$)	Desconto Condicional(R$)	Base de Cálculo(R$)	Alíquota (%)
12.000,00	0,00	0,00	---	---
Outras Retenções(R$)		**Desconto Incondicional(R$)**		
0,00		0,00	**Valor Líquido:**	**R$ 12.000,00**

ESTA NOTA FISCAL NÃO ACOBERTA O TRANSITO DE MERCADORIAS. Gerado por:FABIANA BRUDER RODRIGUES 05843940032

Recebi(emos) de **FABIANA BRUDER RODRIGUES 05843940632**, os serviços constantes da nota fiscal Nº 43, série E, conforme verificável pelo endereço eletrônico

http://www.govdigital.com.br/documento/TAF5.YJ7G.OERE.WS24

Data: / / Assinatura:

Cláudio Morales Garcia
Presidente da ACA

PARCERIA
52

53

12.000,00

Doze mil reais*:*:*.*

.

Fabiana Bruder Rodrigues

Araguari, 17 setembro 2019

cópia de cheque nº 850001 ☐ Visado ☐ Cruzado

Do Banco	do Brasil -(Conta 10.727-1)
Utilizado para	Pagto Propaganda e publicidade ref. Fenicafé/2018, conf.
	Termo de Fomento nº 015/2018-(Fabiana Bruder Rodrigues)NF.43-E

Vistos		Contador	Caixa		Cheque assinado por:
			C/Corrente		
			Talão		

tilibra

Cláudio Morales Garcia
Presidente da ACA

PARCERIA
53
54

BRUDER PROMOÇÕES

Relatório de Atividades
Fenicafé 2018 - NF 43 - 16/09/2019

Razão Social: FABIANA BRUDER RODRIGUES 05843940632
CNPJ: 23.320.417/0001-37
Endereço: Av. Cel. Theodolino Pereira de Araújo, 1273 sl 608
Bairro: CENTRO - Araguari/MG
I.M.: 027557

Cláudio Morales Garcia
Presidente da ACA

PARCERIA
53

Relatório de Atividades

A Fenicafé realizada em 2018, teve como tema a irrigação consciente aliada ao meio ambienta. O título escolhido para a campanha foi: "É tempo de irrigar com consciência", representado por uma ampulheta demonstrando que a água é um recurso finito e que vai acabar com o tempo caso não seja usado com responsabilidade.

Várias peças publicitárias foram desenvolvidas pela nossa empresa, com a aprovação do cliente Associação dos Cafeicultores de Araguari. Todas as peças apresentadas nesse relatório foram concebidas, criadas e driagramadas pela Bruder Promoções, que fez o projeto gráfico apresentado.

A seguir o índice e nas páginas seguintes os modelos que foram produzidos na ocasião do evento Fenicafé 2018.

Índice

Convite para Clançamento do evento para a imprensa 03

Anúncio de revista 21x29cm 04

Rol de apoiadores do evento 05

Modelo de certificado palestrantes 06

Modelo de certificado participantes em geral 07

Agende-se 08

Post para redes sociais (ainda on line) 09

Anúncio de Jornal 10

Mochila do evento 11

Pórtico do evento 12

Marcas aplicadas no site do evento 13

Flyer de stands e programação 14

Crachás 15

Outdoor 16

PARCERIA 54

55

Convite lançamento para imprensa

Cláudio Morales Garcia
Presidente da ACA

PARCERIA 54V

Anúncio de revista 21x29cm

PARCERIA 55

Rol de apoiadores do evento

Cópia

Cláudio Morales Garcia
Presidente da ACA

PARCERIA 55V

Modelo de certificado palestrantes

ACA

canada

SICOOB

feniCafé 2018

Araguari - Minas Gerais

Certificamos que

Eduardo Zavaschi

Participou da Fenicafé 2018 - XXIII Encontro Nacional de Irrigação na Cafeicultura do Cerrado, XXII Feira de Irrigação em Café do Brasil e XX Simpósio de Pesquisa em Cafeicultura Irrigada, como **PALESTRANTE** no período de 13 a 15 de março de 2018.

Araguari, 15 de março de 2018

Claudio Morales Garcia

ARAGUARI

PARCERIA
56

57

Modelo de certificado participantes em geral

FEDERAÇÃO ACA

REPRESENTADO ca da

SICOOB Multitécnica

feniCafé 2018

Araguari • Minas Gerais

Certificamos que

Participou da Fenicafé 2018 - XXIII Encontro Nacional de Irrigação da Cafeicultura do Cerrado, XXI Feira de Irrigação em Café do Brasil e XX Simpósio de Pesquisa em Cafeicultura Irrigada no período de 13 a 15 de março de 2018, perfazendo um total de 22 horas de palestras e cursos.

Araguari, 15 de março de 2018

Claudio Morales Garcia

APOIO

ARAGUARI Câmara Municipal de Araguari Uniube ebbe

Cláudio Morales Garcia
Presidente da ACA

PARCERIA 56 V

Agende-se

PARCERIA 57

58

Post para redes sociais (ainda on line)

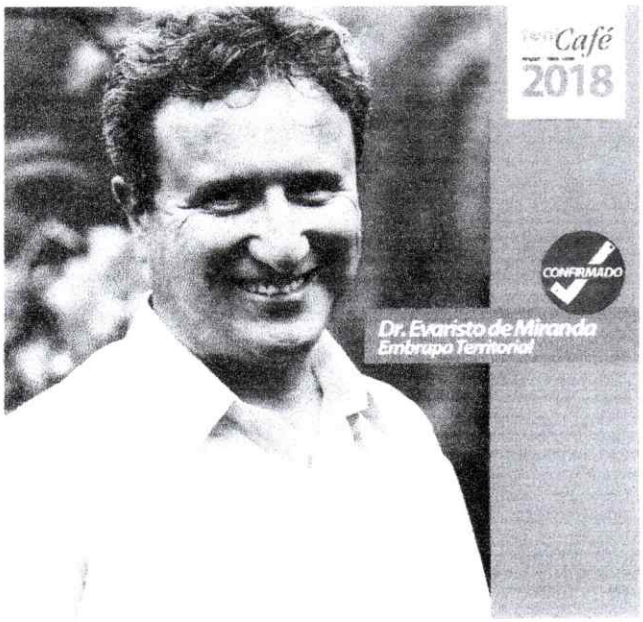

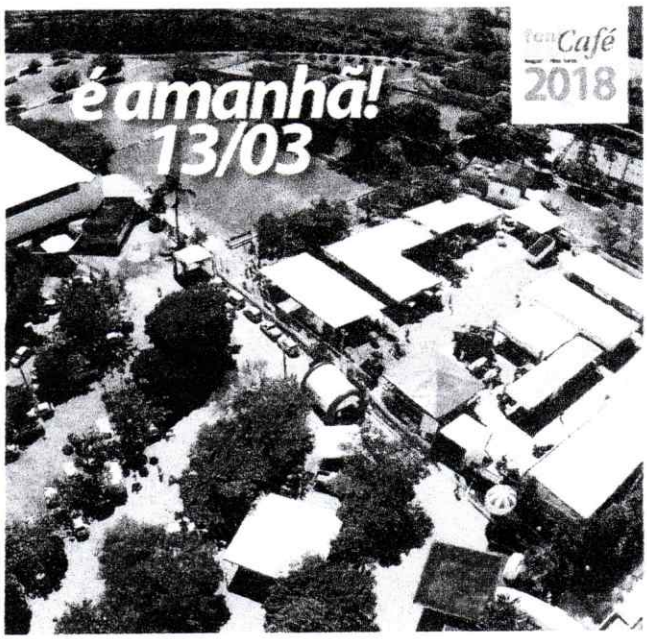

Cláudio Morales Garcia
Presidente da ACA

PARCERIA 57

Anúncio de jornal

PARCERIA 58

59

Mochila do evento

Cláudio Morales Garcia
Presidente da ACA

PARCERIA 98V

Pórtico do evento

PARCERIA 59

69

Marcas aplicadas no site do evento

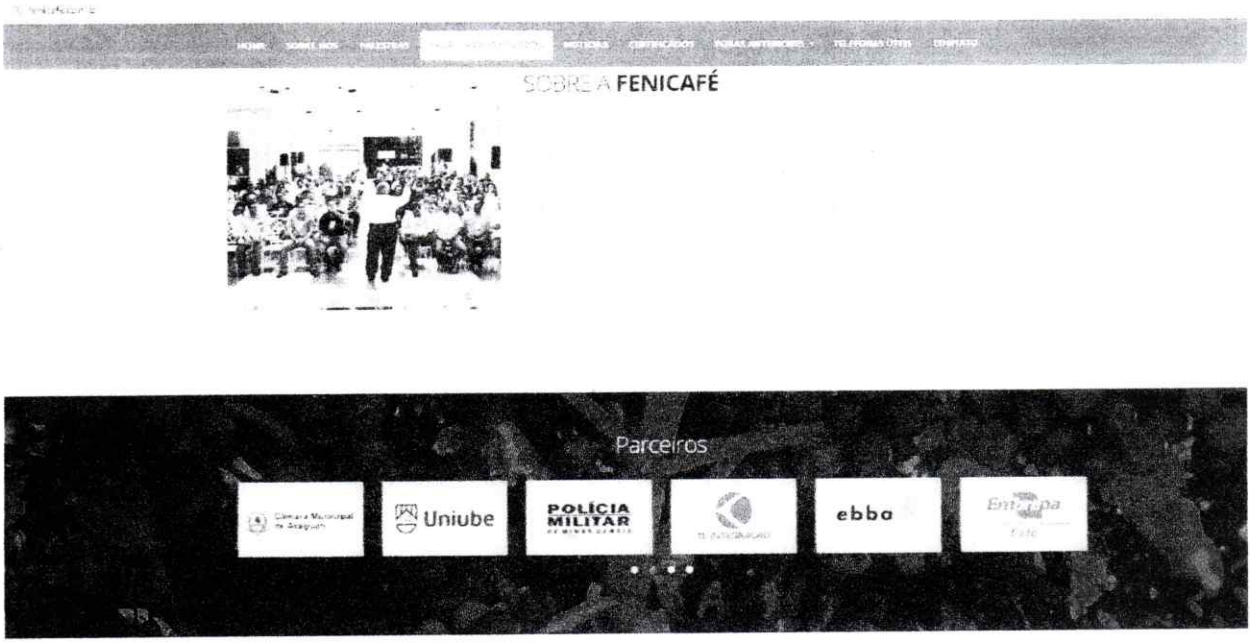

Cláudio Morales Garcia
Presidente da ACA

PARCERIA 59V

Flyer Stands e Programação

Terça-feira, 13 de Março

08:00h - Inscrições, entrega dos materiais

10:00h - Solenidade de abertura

11:00h - Palestra
HENRIQUE MEIRELES - MINISTRO DA FAZENDA

12:30 - 13:45h - Almoço

14:00 as 15:15h
Palestra: Atribuição, ocupação e uso das terras no Brasil: Análise dos dados do CAR
DR. VARISTO DE MIRANDA
CHEFE GERAL DA EMBRAPA TERRITORIAL

15:15 as 16:00h - Visita aos stands

16:00 as 17:15h
Palestra: Mercado de café: Vendendo valor! Mas para quem?
PROF. DR. MARCIA ANALETA HEDONIDIO
DIRETOR DO DEPARTAMENTO DE PESQUISA E PÓS GRADUAÇÃO DA FACULDADE ALFA ARAGUARI MG

MESA REDONDA COM OS EXPORTADORES
- JOACIMAR - TERRA ALTA
- NELSON CARVALHO - CELMAR
- ANA MARIA VOLUPIA - IPCS
- JOÃO BERNARDO JUNIOR - EXPORCAFE
- DAVID JOAO BRANDÃO CORREA
- MODERADOR: FRANCISCO DE ASSIS - FEDERAÇÃO DOS CAFEICULTORES DO CERRADO

Quarta-feira, 14 de Março

08:00 as 08:30h
Abertura do XX Simpósio Brasileiro de Pesquisa em Cafeicultura Irrigada
PROF. DR. ANDRE LUIZ TEIXEIRA FERNANDES
JAVIER - PROFESSOR DE PESQUISA, PÓS GRADUAÇÃO, EXTENSÃO - ANABEL - PRESIDENTE DA ABID - BRASILEIRA DE ENGENHARIA AGRÍCOLA - SBEA
DR. HELVÉCIO MATANA SATURNINO
PRESIDENTE DA ASSOCIAÇÃO DE IRRIGANTES DO ALTO PARANAÍBA
CLÁUDIO MORALES GARCIA
PRESIDENTE DO CONSELHO DELIBERATIVO DO ARAGUARI AGRO
DR. GABRIEL BARTHOLO
GERENTE GERAL DA EMBRAPA CAFÉ

08:30 as 09:30h
Palestra: Irrigação na cultura do café
20 anos de Simpósio de Pesquisa
PROF. DR. EVERARDO CHARTUNI MAVIGNIER
JAVIER - PROFESSOR DE PESQUISA, PÓS GRADUAÇÃO

09:30 as 10:00h - Visita aos stands

10:00 as 11:15h
Palestra: Importância da matéria orgânica na produção do café irrigado. Matéria orgânica e fertilizante organo-mineral: principais diferenças e utilização
PROF. DR. GEOVAR ABRÃO VIEIRA
DR. EDUARDO CHAVES - CONSULTOR

11:15 as 12:30h
Palestra: Agricultura digital e manejo da irrigação do cafeeiro: novidades e tendências
GUILHERME PAULO - AGROSMART

12:30 as 14:00h - Almoço

14:00 as 15:15h
Palestra: Como otimizar a fertirrigação do cafeeiro para a obtenção de altas produtividades?
PALESTRANTE: DR. JOSÉ ANTÔNIO BARBOSA JÚNIOR

15:15 as 15:45h - Visita aos stands

15:45 as 17:00h
Palestra: A importância do diagnóstico do sistema de irrigação na produção de café irrigado
PROF. DR. MARCO AURÉLIO FERREIRA DUARTE - UNIFEI

17:00 as 18:15h
Palestra: Discussão de casos práticos de diagnósticos de sistemas de irrigação: como aprender com as limitações dos projetos
PROF. DR. LUCIANO PARACAMPO PINTO - UNIFEI

Quinta-feira, 15 de Março

08:00 as 09:15h
Palestra: Consequências econômicas de intensificação da broca do cafeeiro: prejuízos ambientais, físicos e financeiros
ANDRÉ WILLIAN MONTALVÃO PRADO
FAZ AGRONOMIA - FEDERAÇÃO DOS CAFEICULTORES

09:15 as 10:30h
Palestra: Ferramentas "biológicas" na cafeicultura: uso e eficiência agronômica
PROFESSOR DOUTOR - FAZ AGRONOMIA DO VALE DO JAPARATUBA - ARAPIRACA - ALAGOAS
PROFESSOR DE ENTOMOLOGIA - UFVJM - DIAMANTINA
PROFESSOR DE ENTOMOLOGIA - UFVJM - DIAMANTINA

10:30 as 11:30h
Palestra: Uso de resíduos para fabricação de fertilizantes de alta qualidade na propriedade
MOACIR ANTONIO ALEMENTO - EMATER - AGRICULTORA

11:30 as 12:30 - Debate
MEDIADOR: ROBERTO DAVI NAVES
EXPOMATO & SANTA FÉ CAFÉS

12:30 as 13:30h - Visita aos stands e Almoço

WORKSHOP: "FISIOLOGIA PARA ALTAS PRODUTIVIDADES DO CAFEEIRO"

13:30 as 14:30h
Palestra: Aspectos morfológicos e fisiológicos de floração e frutificação do cafeeiro
PROF. DR. CLAUDIO PRIOSTO PONCHIO - UFV

14:30 as 15:30h
Palestra: Fisiologia do cafeeiro: Estresses bioestimulantes e translocações de fotos sintetizados
PROF. DR. CARLOS FRANCL - UNIFEI

15:30 as 16:30h
Palestra: Importância da adequação da relação fonte-dreno para garantir o pegamento da florada e manutenção dos frutos no cafeeiro
PROF. DR. CLAUDIO PRIOSTO PONCHIO - UFV

16:30 as 17:30h - Debate fisiologia

17:30h - Encerramento

Café 2018

EXTERNOS

1	TDI
2	Agrimiter
3 e 4	Trisolo
5, 14 e 15	Trialtiag
6, 13 e 16	Mari
07 e 12	OTM Sementes
07A e 12A	New Holland
8 e 11	Toyota Vencedor
8A e 11A	SWZ Industria Ltda
10 e 19	Redivo
20	Dragão Sol
21 e 26	Avibrás
22, 23, 24 e 25	Jacto
28	Tretu
29	Metalfer
30	LS Trator
35	Oxbo Máquinas
36, 37, 38 e 39	Cooperativas
	Coopacer
	Camda

Café 2018 - Araguari - Minas Gerais

PROGRAMAÇÃO E MAPA DOS STANDS

MAPA DOS STANDS

INTERNOS

1, 2 e 3	Tara Fertilizantes
4 e 5	Nacontantati
6	Gran Fruit
7 e 8	Notafer
9	Arvida Plastic
10	Kuarm
11	Implax
12	Mignoni
13 e 14	Agrocerb
15	Sinbiane
16	Sibra
17	Qualitya
18	Timul
19	Banco do Brasil
21	Vivero Flora Brasil
22	Magnizeli
23	Nutrigrãos
24	Araculap
25	CroPlanta
26	Malagro
27	Prefeitura
28	Samarita
29	Acad
30	De Sanguinar
31	Nutrami
32 e 37	Agrichem
33 e 36	Sacomar
38	Jetes
39	Tamaspirha
40 e 49	Bayer
41	Quali Tool
42 e 43	Tatuscopa
44 e 45	IWC
46	Stoller
47	Kuasent
48	Nivalhas
50	Timus
51 e 52	Senar
53 e 56	Syngenta
	Integral
	Pro Campo
	Cachaça Pedro Coelho

PARCERIA
60

61

Crachás

Cláudio Morales Garcia
Presidente da ACA

PARCERIA 60

Outdoor

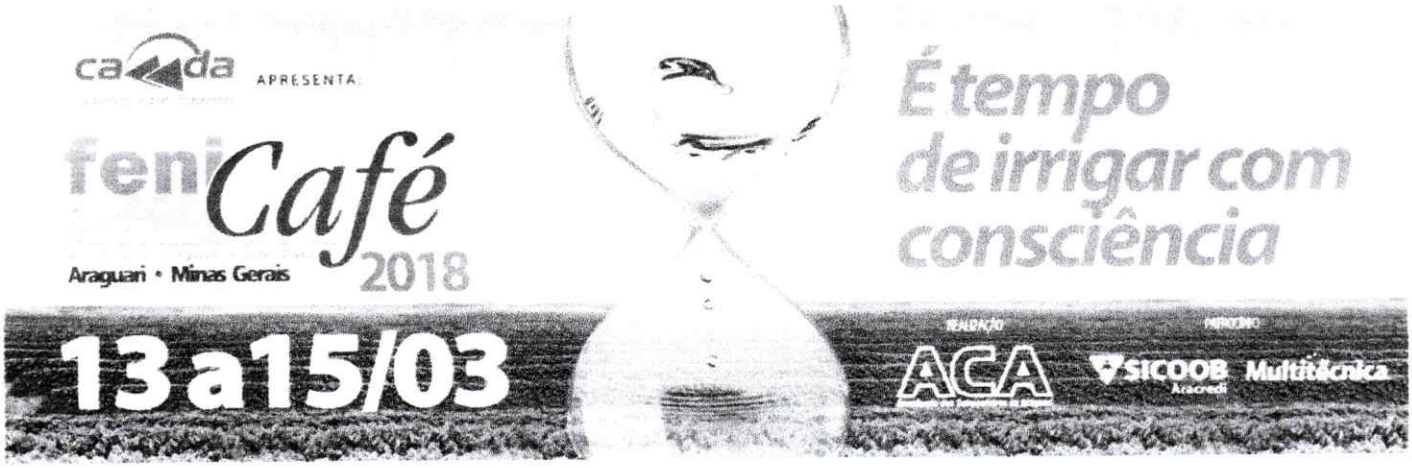

159/E

62

PREFEITURA MUNICIPAL DE ARAGUARI - MG

ARAGUARI

SECRETARIA MUNICIPAL DE FAZENDA

Nota Fiscal Eletrônica de Serviços

PARCERIA 61

úmero / Série	159 / E	**Emissão**	16/09/2019 14:37:07	**Incidência**	Araguari (MG)	**ISS a rete**	Não
rest. do Serviço	16/09/2019	**Código de verificação**	176U.XS0S.XYPE.7RY9	**Exigibilidade**	Exigível	**RPS**	

Prestador de Serviços

Nome/Razão Social: PICA PAU COUNTRY CLUBE

CPF / CNPJ: 16.828.741/0001-03 **Reg.:** Faturamento

Endereço: R. DO PICA PAU, 0 CX.POST: 20 CLUBE CAMPESTRE - Bairro: JARDIM PANORAMA - Cep: 38442360

Telefone: 3432492000 **Município:** Araguari - MG **País:** Brasil

Insc. Mun.: 00859001 **Cod. Mob.:** 005368 **Insc. Est.:** 0024511690057

Email: picapau.financeiro@gmail.com

Nome Fant.: PICA PAU

Tomador de Serviços

Nome/Razão Social: ASSOCIACAO DOS CAFEICULTORES DE ARAGUARI

CPF / CNPJ: 21.242.912/0001-40 **Reg.:** Faturamento

Endereço: R. Jaime Gomes, 418 - Bairro: CENTRO * - Cep: 38440244

Telefone: **Município:** Araguari - MG **País:** Brasil

Insc. Mun.: 01879006 **Insc. Est.:** 0024039230043

Email:

Código do Serviço/Atividade

3.03 - LOCACAO, SUBLOCACAO, ARRENDAMENTO, DIREITO DE PASSAGEM OU PERMISSAO DE USO, COMPARTILHADO OU NAO, DE FERROVIA, RODOVIA, POSTES, CABOS, DUTOS E CONDUTOS DE QUALQUER NATUREZA (3,00 %)

* ISS - Correspondente aos itens de serviço do código tributário municipal ou a LC 116/2003

Discriminação dos Serviços

scrição	**Unitário**	**Qtd.**	**Total**
ta Fiscal FENICAFÉ 2018 ? Termo de Fomento nº 015/2018 gamento Parcial.	R$ 5.000,00	1,00	R$ 5.000,00

Tributos Federais

PIS	INSS	CSLL	IRRF	COFINS
0,00	0,00	0,00	0,00	0,00

Detalhamento de Valores

Valor Total da Nota(R$)	**Deduções Permitidas em Lei(R$)**	**Desconto Condicional(R$)**	**Base de Cálculo(R$)**	**Alíquota (%)**
5.000,00	0,00	0,00	5.000,00	3,00 %
Outras Retenções(R$)	**ISS(R$)**	**Desconto Incondicional(R$)**		
0,00	150,00	0,00	**Valor Líquido:**	**R$ 5.000,00**

ESTA NOTA FISCAL NÃO ACOBERTA O TRANSITO DE MERCADORIAS. Gerado por:PICA PAU COUNTRY CLUBE

Recebi(emos) de **PICA PAU COUNTRY CLUBE**, os serviços constantes da nota fiscal Nº 159, série E, conforme verificável pelo endereço eletrônico: http://www.govdigital.com.br/documento/176U.XS0S.XYPE.7RY9

Data: / / Assinatura:

Cláudio Morales Garcia
Presidente da ACA

Recebido em 17/09/2019

PARCERIA
62

63

5.000,00

Cinco mil reais*********************

Pica Pau Country Clube

Arapuari, 17 setembro 201

cópia de cheque nº 850002 ☐ Visado ☐ Cruzado

Do Banco: do Brasil -(Conta 10.722-1)

Utilizado para: Pagto Locação do salão e quadras p/realização da Rodeio 2018, conf. termo de fomento nº 015/2018. (Pica Pau Country Clube NE.159-8 -(Pagamento Parcial)

Vistos		Contador	Caixa		Cheque assinado por:
			C/Corrente		
			Talão		

Cláudio Morales Garcia
Presidente da ACA

64

176/E

ARAGUARI

PREFEITURA MUNICIPAL DE ARAGUARI - MG

SECRETARIA MUNICIPAL DE FAZENDA

Nota Fiscal Eletrônica de Serviços

Número / Série	176 / E	**Emissão**	06/01/2020 16:47:55	**Incidência**	Araguari (MG)	**ISS a reter**	Não
Prest. do Serviço	06/01/2020	**Código de verificação**	2P5R.65JZ.7C7F.Y4L0	**Exigibilidade**	Exigível	**RPS**	63

TESOURARIA

Prestador de Serviços

Nome/Razão Social: PICA PAU COUNTRY CLUBE

CPF / CNPJ: 16.828.741/0001-03 **Reg.:** Faturamento

Endereço: R. DO PICA PAU, 0 CX.POST: 20 CLUBE CAMPESTRE - Bairro: JARDIM PANORAMA - Cep: 38442360

Telefone: 3432492000 **Município:** Araguari - MG **País:** Brasil

Insc. Mun.: 00859001 **Cod. Mob.:** 005368 **Insc. Est.:** 0024511690057

Email: picapau.financeiro@gmail.com

Nome Fant.: PICA PAU

Tomador de Serviços

Nome/Razão Social: ASSOCIACAO DOS CAFEICULTORES DE ARAGUARI

CPF / CNPJ: 21.242.912/0001-40 **Reg.:** Faturamento

Endereço: R. Jaime Gomes, 418 - Bairro: CENTRO * - Cep: 38440244

Telefone: **Município:** Araguari - MG **País:** Brasil

Insc. Mun.: 01879006 **Insc. Est.:** 0024039230043

Email:

Código do Serviço/Atividade

3.03 - LOCACAO, SUBLOCACAO, ARRENDAMENTO, DIREITO DE PASSAGEM OU PERMISSAO DE USO, COMPARTILHADO OU NAO, DE FERROVIA, RODOVIA, POSTES, CABOS, DUTOS E CONDUTOS DE QUALQUER NATUREZA (3,00 %)

* ISS - Correspondente aos itens de serviço do código tributário municioal ou a LC 116/2003

Discriminação dos Serviços

Descrição	Unitário	Qtd.	Total
Nota referente ao processo de repasse financeiro 630/2018 referente ao termo fomento 015/2018.	R$ 60.000,00	1,00	R$ 60.000,00

Tributos Federais

PIS	INSS	CSLL	IRRF	COFINS
0,00	0,00	0,00	0,00	0,00

Detalhamento de Valores

Valor Total da Nota(R$)	Deduções Permitidas em Lei(R$)	Desconto Condicional(R$)	Base de Cálculo(R$)	Alíquota (%)
60.000,00	0,00	0,00	60.000,00	3,00 %
Outras Retenções(R$)	**ISS(R$)**	**Desconto Incondicional(R$)**		
0,00	1.800,00	0,00	**Valor Líquido:**	**R$ 60.000,00**

ESTA NOTA FISCAL NÃO ACOBERTA O TRANSITO DE MERCADORIAS. Gerado por:PICA PAU COUNTRY CLUBE

Recebi(emos) de **PICA PAU COUNTRY CLUBE**, os serviços constantes da nota fiscal Nº 176, série E, conforme verificável pelo endereço eletrônico: http://www.govdigital.com.br/documento/2P5R.65JZ.7C7F.Y4L0

Data: 07/01/2020 Assinatura:

Recebi em 07/01/2020

Cláudio Morales Garcia
Presidente da ACA

65
f

PARCERIA
64

60.000,00

Sessenta mil reais*.*
.

Pica Pau Country Club

Araguari, 07 janeiro 2020

cópia de cheque nº 850003 ☐ Visado ☐ Cruzado

Do Banco	do Brasil-(Conta 10.727-1)
Utilizado para	Ref. Processo de repasse financeiro 630/2018, do termo
fomento 015/2018-(NF.176-E)-Pica Pau Country Clube	

Vistos		Contador	Caixa		Cheque assinado por:
			C/Corrente		
			Talão		

tilibra

Cláudio Morales Garcia
Presidente da ACA

Comp	Banco	Agência	DV	C1	Conta	C2	Série	Cheque Nº	C3
018	001	5874	2	0	10.727-1	4	800	850003	7

R$ *60.000,00*

Pague por este cheque a quantia de Sessenta mil reais*.*.*.*.*.*.*.*.*.*.*.*.*.*.*.*.*.*
. e centavos acima

a Pica Pau Country Club ou à sua ordem

Araguari, 07 de janeiro de 2020

BANCO DO BRASIL
EMPRESA TRIANGULO MG
00.000.000/6921.31
PEQUENA EMPRESA - 5052
R. RODOLFO PAIXAO, 189
CONFECCAO: 09/2019

ASSOCIACAO DOS CAFEICULTORES DE ARAGUARI
CNPJ 21.242.912/0001-40
CLIENTE BANCARIO DESDE 10/1993

ICA-0000-170919-H

⑆00158744⑆ 018850003⑈ 177001072717⑈

PARCERIA
65

66

PROCESSO nº 630/2018
FENICAFÉ 2018
TERMO DE FOMENTO nº 015/2018

Obs. No sitio oficial da FENICAFE está registrado vasto acervo fotográfico o que poderá ser consultado.

Aqui um breve relatório.

RELATÓRIO FOTOGRÁFICO

Lançamento da FEIRA

Cláudio Morales Garcia
Presidente da ACA

PARCERIA
66

67
6

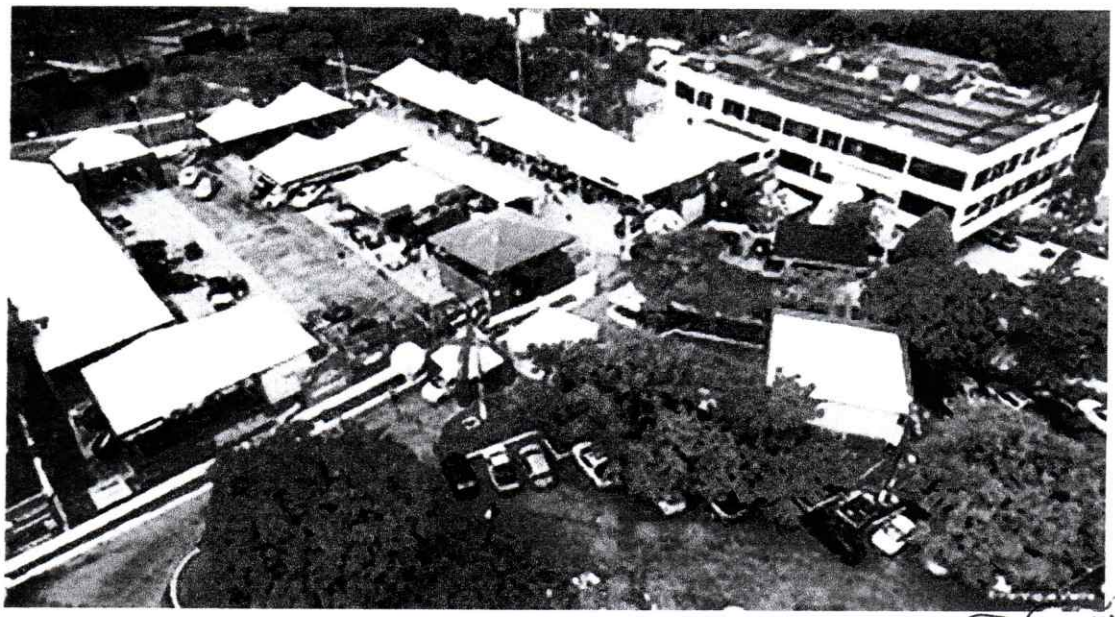

Cláudio Morales Garcia
Presidente da ACA

PARCERIA 67

68

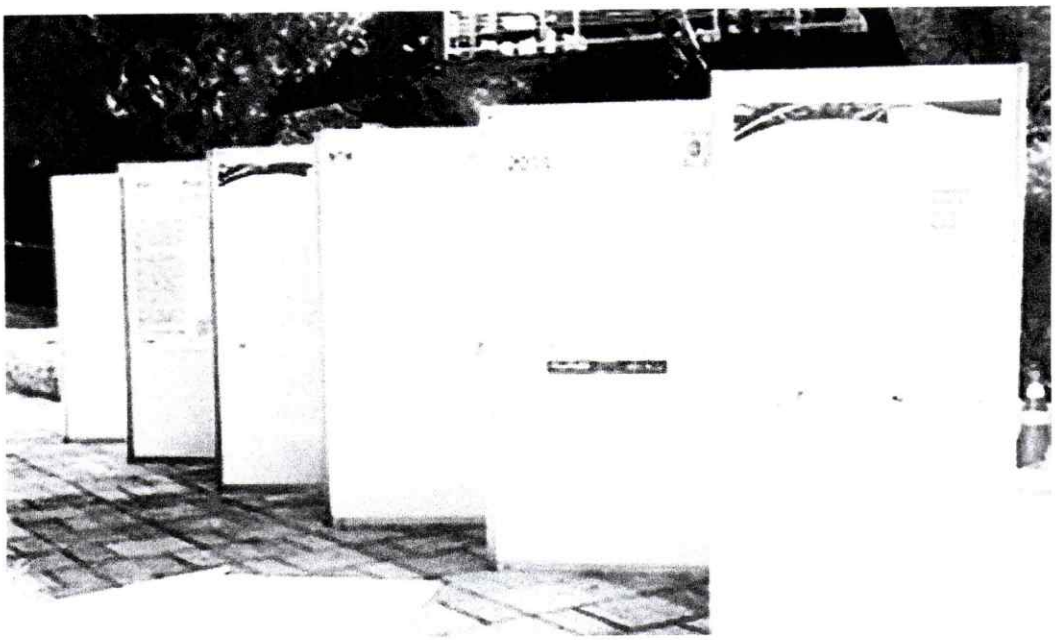

Cláudio Morales Garcia
Presidente da ACA

PARCERIA
68

69
f

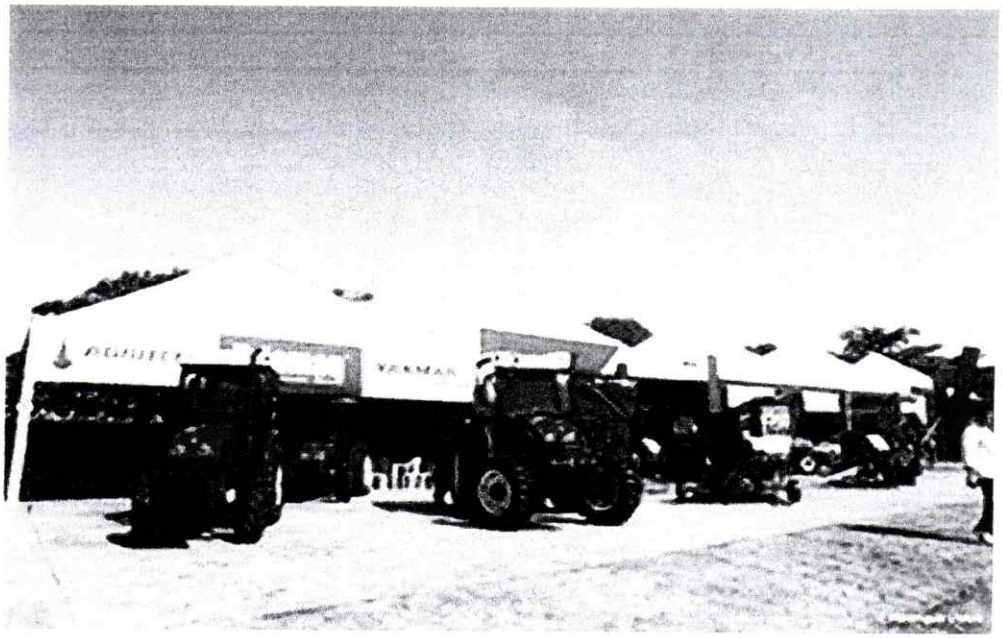

Cláudio Morales Garcia
Presidente da ACA

PARCERIA
69

70

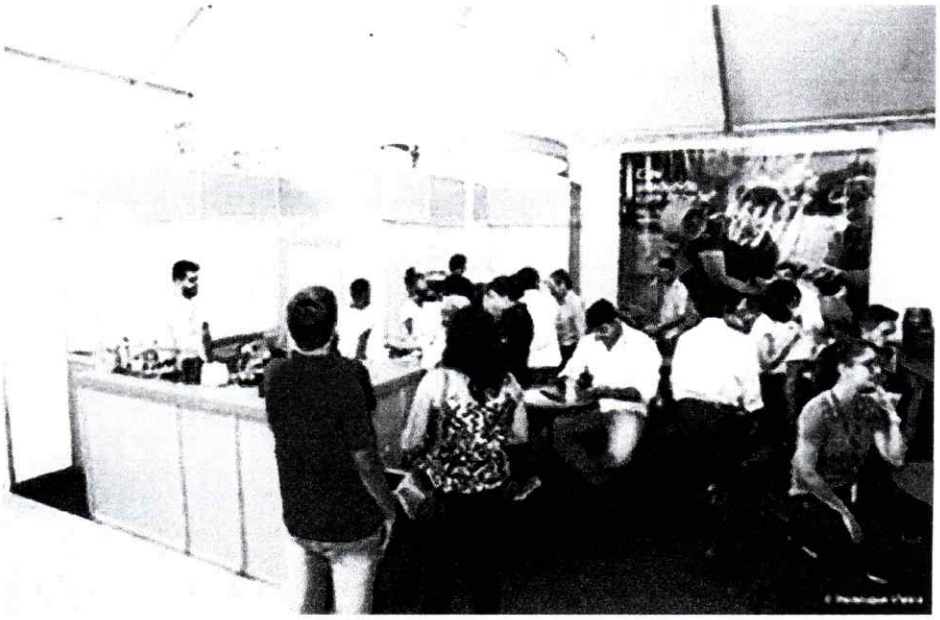

Cláudio Morales Garcia
Presidente da ACA

PARCERIA
70

71

Cláudio Morales Garcia
Presidente da ACA

PARCERIA
71

72

Cláudio Morales Garcia
Presidente da ACA

PARCERIA
72

73
5

Cláudio Morales Garcia
Presidente da ACA

PARCERIA
73

Cláudio Morales Garcia
Presidente da ACA

PARCERIA
74

75

RELATÓRIO DE REPERCUSSÃO NA IMPRENSA SOBRE A FENICAFÉ 2018

Cláudio Morales Garcia
Presidente da ACA

PARCERIA 75

76

RELATÓRIO DE REPERCUSSÃO NA IMPRENSA SOBRE A FENICAFÉ 2018

Obs.: na internet foi publicado vasto acervo de reportagens, artigos, imagens, e outras divulgações podendo ser consultado a ampla e enorme repercussão da FENICAFÉ principalmente quanto se relaciona ao setor produtivo da cafeicultura. Os expositores divulgaram em diversas páginas e redes sociais o evento FENICAFÉ 2018.

EM LANÇAMENTO À IMPRENSA, A ASSOCIAÇÃO DOS CAFEICULTORES DE ARAGUARI MOSTRA O QUE É E COMO FUNCIONA O MAIOR EVENTO DA CAFEICULTURA IRRIGADA DO BRASIL.

https://www.fenicafe.com.br/noticias/aca-apresenta-as-novidades-para-a-fenicafe-2018

ACA apresenta as novidades para a Fenicafé 2018.

https://www.noticiasagricolas.com.br/noticias/cafe/207473-aca-apresenta-as-novidades-para-a-fenicafe-2018.html#.Xh4I2tRKhdg

Publicado em 05/02/2018 10:25

Em lançamento à imprensa, a Associação dos Cafeicultores de Araguari mostra o que é e como funciona o maior evento da cafeicultura irrigada do Brasil

Nesta quinta feira(1º), a Associação dos Cafeicultores de Araguari (ACA), recebeu, no Bar e Restaurante Caipirão, profissionais da imprensa, autoridades políticas municipais e membros de grupos parceiros para o lançamento oficial da Feira Nacional de Irrigação em Cafeicultura, a Fenicafé – 2018, que acontece em Araguari, no Triangulo Mineiro, de 13 a 15 de março.

23 anos de Fenicafé

A feira nasceu do sonho de produtores que se organizaram através da Associação dos Cafeicultores de Araguari (ACA), e se consagrou como o maior evento da cafeicultura irrigada, no Brasil e no Mundo, um local de referencia para o produtor que busca qualidade na produção do café.

Ao longo dos anos, com a evolução tecnológica, a cadeia produtiva também se modernizou. Na Fenicafé são lançadas novas ferramentas, incluindo software, implementos, defensivos e insumos, com o objetivo aprimorar a produção no campo. A ACA trabalha em prol a classe cafeeira.

Cláudio Morales Garcia
Presidente da ACA

PARCERIA 76

77

Como funciona a Fenicafé

São três dias para absorver conhecimento. Trata-se de uma feira exclusivamente voltada para a cafeicultura irrigada, onde são apresentadas novas ferramentas para o processo de cultivo das lavouras, incluindo plantio, manejo, irrigação e colheita.

Sem contar com a divulgação de pesquisas, realizadas durante todo ano no Campo Experimental Izidoro Bronze – espaço mantido pela ACA para realização de testes e pesquisas com o único objetivo de facilitar a vida do homem no campo. Além de tudo isso, a feira é um elo entre as empresas expositoras que produzem produtos específicos para a irrigação em cafeicultura e o produtor, que busca novas máquinas e também conhecimento.

Para isso, são preparadas palestras, debates e workshops em uma feira recheada de conhecimento para a classe produtora de café, o que envolve o grande, o médio e pequeno produtor.

A feira atrai todos os anos um público bem específico – produtores, pesquisadores, engenheiros, técnicos e estudantes que buscam conhecimentos na área de irrigação e, para isso, são esperadas pessoas de várias partes do país, incluindo todas as regiões produtores de café no Brasil.

Em 2018, o tema central debatido na Fenicafé será "É Tempo de Irrigar com Consciência". Com as mudanças climáticas as plantas sofrem muito com a escassez de água. E, em tempos de uso racional de água, cabe à pergunta seria justo irrigá-las?

Os engenheiros agrônomos e pesquisadores da área são categóricos em dizer que a água usada na irrigação volta para o ciclo hidrológico natural. Quando irrigada, a planta inicia o processo de evapotransipiração: depois de absorver os nutrientes do solo úmido, ela devolve a água, em forma de vapor para a atmosfera. Isso faz com que o volume de água usado na irrigação, não provoque uma escassez tão rápida.

A feira vem apresentar técnicas com o intuito de balancear o uso racional da água nas das lavouras, em técnicas como a de gotejamento que se utiliza de um volume de bem menor água no processo de irrigação.

Simpósio

Junto à Fenicafé acontecerá, o XXIII Simpósio Brasileiro de Pesquisa em Cafeicultura Irrigada e XX Feira de Irrigação em Café do Brasil, que tem por objetivo a discussão e a divulgação de técnicas e pesquisas relacionadas à cafeicultura irrigada. Estes eventos são tradicionais e têm

Cláudio Morales Garcia
Presidente da ACA

PARCERIA 77

78

grande participação de técnicos, produtores, estudantes, autoridades, fabricantes e revendedores de equipamentos.

O Simpósio é uma oportunidade para pesquisadores e estudantes publicarem seus artigos e mostrarem as técnicas que por eles vem sendo desenvolvidas. Os artigos selecionados são expostos no saguão de entrada das palestras e publicados nos anuário do evento. Já na feira são apresentados os mais diversos tipos de máquinas e serviços que podem ser utilizados em uma lavoura.

O Triângulo Mineiro

Araguari faz parte da região do Cerrado, uma região onde se produz um dos melhores cafés nacional. É considerada a 23ª cidade do Estado de Minas Gerais e a 3ª cidade do Triângulo.

Já a Fenicafé é realizada no município há mais de duas décadas, comprovando a importância de Araguari em relação à inovação e informação para atividades agrícolas, em especial o café. "A colheita de café se inicia em abril e maio, portanto, março se caracteriza como a melhor época para os cafeicultores fazerem os negócios. É hora de plantar o maior investimento do ano; o investimento em conhecimento", garante a superintendente da ACA, Maria Cecília, ao falar sobre a Fenicafé.

"No restante do país, o café é cultivado geralmente a seco em terreiros ao sol, já Araguari possui um clima bem definido (verão úmido e inverno ameno e seco), o que facilita o uso de vários sistemas de irrigação. Por isso, o município se torna referência em irrigação e em qualidade de café", afirma Maria Cecília.

O que esperar

Em 2018, Fenicafé irá abordar assuntos de grande importância para a agricultura e cafeicultura mundial, como uso consciente da água, além de palestras sobre fertirrigação, gotejamento, nutrição, pragas, produção e colheita.

A Fenicafé é organizada pela Associação dos Cafeicultores de Araguari, em parceria com a Camda- Camda - Cooperativa Agrícola Mista de Adamantina, Prefeitura Municipal, Câmara de Vereadores, com patrocínio do Sicoob Aracred, Coocacer Araguari, Sankhya – Gestão de Negócios. Acontece de 13 a 15 de março de 2018, no Pica Pau Contry Club.

Programação da Fenicafé apresenta temas diversificados em 2018

ter, 6 de março de 2018 05:41

http://gazetadotriangulo.com.br/tmp/noticias/programacao-da-fenicafe-apresenta-temas-diversificados-em-2018/

Cláudio Morales Garcia
Presidente da ACA

PARCERIA 78

79

Voltada para a cafeicultura irrigada a feira reúne todos os anos, pesquisadores, técnicos, produtores e empresas do ramo em um só lugar

A Associação dos Cafeicultores de Araguari (ACA) divulgou essa semana a programação de mais uma edição da Feira Nacional de Irrigação em Cafeicultura, que acontece de 13 a 15 de março no Pica Pau Country Club, em Araguari, no Triangulo Mineiro.

Em 2018, o tema central da Fenicafé será "É Tempo de Irrigar com Consciência". Palestras, debates, workshops trazem todas as novidades relacionadas à cafeicultura e à irrigação. São três dias de evento com palestras voltadas para mercado; irrigação e cuidados com a lavoura.

Programação da Fenicafé apresenta temas diversificados em 2018

A feira atrai todos os anos um público bem específico – produtores, pesquisadores, engenheiros, técnicos e estudantes que buscam conhecimentos na área de irrigação e, para isso, são esperadas pessoas de várias partes do país, incluindo todas as regiões produtores de café no Brasil.

Entre as autoridades, o destaque é a presença do Ministro da Fazenda Henrique Meirelles, que participa da solenidade de abertura, na manhã do dia 13.

O evento será dividido em três partes. O primeiro dia, com palestras voltadas para o Uso das terras no Brasil, com divulgação dos dados do CAR, feita pelo chefe geral da Embrapa Territorial, Evaristo Miranda; e também mercado e comercialização de café: "Vendendo valor! Mas para quem?", ministrada pelo Analista Econômico do Departamento de Pesquisa e Análise Setorial da Rabobank Brasil, Guilherme Morva. No

Cláudio Morales Garcia
Presidente da ACA

PARCERIA 79

89

encerramento,mesa redonda com exportadores, mediada pelo presidente da Federação dos Cafeicultores do Cerrado, Francisco Sérgio de Assis.
No segundo dia do evento, o foco será o Simpósio Brasileiro de Pesquisa em Cafeicultura Irrigada, comandado pelo professor Dr. André Luís Teixeira Fernandes, Pró-Reitor de Pesquisa, Pós-Graduação e Extensão – UNIUBE, com presença do presidente da ACA, Cláudio Morales Garcia; Dr. Gabriel Bartholo, gerente geral Embrapa Café e Dr. Helvécio Matanna Saturnino, presidente da Associação Brasileira de Irrigação e Drenagem – ABID.No simpósio, as palestras são todas voltadas para a irrigação.
No terceiro e último dia, as palestras apresentam temas relacionados às ferramentas biológicas e a Importância da matéria orgânica na produção do cafeeiro; sem contar com um workshop para abordar a fisiologia do cafeeiro.

CONFIRA A PROGRAMAÇÃO COMPLETA:

Terça-feira (13 de março)
8h – Inscrições, entrega dos materiais
10h -Solenidade de abertura
11h – Palestra do Ministro da Fazenda Henrique Meirelles
12h30 – 13h45 – Almoço
14 às 15h15 – Palestra: Atribuição, ocupação e uso das terras no Brasil: Análise dos dados do CAR – Palestrante: Dr. Evaristo de Miranda – Chefe Geral da Embrapa Territorial.
15h15 às 16h – Visita aos stands
16 às 17h15 – Palestra: Mercado de café: Vendendo valor! Mas para quem?
Palestrante: Guilherme Morya – Analista Econômico do Departamento de Pesquisa e Análise Setorial da Rabobank Brasil.
Mesa Redonda com os Exportadores

- João Faria – Terra Forte
- Nelson Carvalhaes – Cecafé
- Vanusia Nogueira- BSCA
- Simão Pedro de Lima- Expocaccer
- Eustáquio Miranda – Cafebras

Mediador: Francisco Sérgio de Assis- Federação dos Cafeicultores do Cerrado.

Quarta-feira (14 de março)
8 às 9h30 – Abertura do XX Simpósio Brasileiro de Pesquisa em Cafeicultura Irrigada

Cláudio Morales Garcia
Presidente da ACA

PARCERIA 80

81

Prof. Dr. André Luís Teixeira Fernandes, Uniube, Pró-Reitor de Pesquisa, Pós-Graduação e Extensão – UNIUBE e presidente da Associação Brasileira de Engenharia Agrícola – SBEA

Dr. Helvécio Matana Saturnino – presidente da Associação Brasileira de Irrigação e Drenagem (ABID).

Cláudio Morales Garcia – presidente da Associação dos Cafeicultores de Araguari (ACA).

Dr. Gabriel Bartholo – gerente geral da Embrapa Café.

8h30 às 9h30 – Palestra: Irrigação na cultura do café: 20 anos de Simpósio de Pesquisa.

Palestrante: Prof. Dr. Everardo Chartuni Mantovani – Universidade Federal de Viçosa (UFV)

9h30 às 10h - Visita aos stands

10 às 11h15 – Palestra: Importância da matéria orgânica na produção do cafeeiro. Matéria orgânica e fertilizante organomineral principais diferenças e utilização.

Palestrante: Prof. Dr. Godofredo C. Vitti e Dr. Eduardo Zavaschi – ESALQ/USP

11h15 às 12h30 – Palestra: Agricultura digital e manejo da irrigação do cafeeiro: novidades e tendências.

Palestrante: Mariana Vasconcelos – Agrosmart

12h30 às 14h – Almoço

14 às 15h15 -Palestra: Como otimizar a fertirrigação do cafeeiro para a obtenção de altas produtividades?

Palestrante: Dr. José Antônio Quaggio- IAC

15h15 às 15h45 – Visita aos stands

15h45h às 17h – Palestra: A importância do diagnóstico do sistema de irrigação na produção de café irrigado.

Palestrante: Prof. Dr. André Luís Teixeira Fernandes – Uniube

17 às 18h15 – Palestra: Discussão de casos práticos de diagnósticos de sistemas de irrigação: como aprender com as limitações dos projetos.

Palestrante: Prof. Dr. Eusímio F. Fraga Júnior – UFU

Quinta-feira (15 de março)

8 às 9h15- Palestra: Consequências econômicas da infestação da broca do cafeeiro: prejuízos sensoriais, físicos e financeiros

Palestrante: André Vinicius Gentile Perico – Engenheiro Agrônomo Federação dos Cafeicultores.

Cláudio Morales Garcia
Presidente da ACA

82 PARCERIA 81

9h15 às 10h30 – Palestra: Ferramentas "biológicas" na cafeicultura: uso e eficiência agronômica.
Palestrante: M.Sc. Robson Luz Costa – Engenheiro Agrônomo Mestre em Defesa Agropecuária- UFRB, especialista em Proteção de Plantas- UFV e Especialista em Manejo de Pragas- UFLA.
10h30 às 11h30 -Palestra: Uso de resíduos para fabricação de fertilizantes de alta qualidade na propriedade.
Palestrante: M.Sc. Antonio Nascimento Teixeira – Grupo Agrolibertas
11h30 às12h30 – Debate
Palestrante: André Vinicius Gentile Perico, Robson Luz Costa e Antônio Nascimento Teixeira
Mediador: Roberto Santinato- Santinato&Santinato Cafés
12h30 às 13h30 – Visita aos stands e Almoço
Workshop: Fisiologia para altas produtividades do cafeeiro
13h30 às 14h30 -Palestra: Aspectos morfológicos e fisiológicos da floração e frutificação do cafeeiro.
Palestrante: Prof. Dr. Cláudio PagottoRonchi – UFV (Campus Florestal)
14h30 às 15h30 -Palestra: Fisiologia do cafeeiro: Estresse, bioestimulantes e translocação de fotoassimilados
Palestrante: Prof. Dr. Evandro Fagan – UNIPAM
15h30 às 16h30 -Palestra: Importância adequação da relação fonte-dreno para garantir o pegamento da florada e manutenção dos frutos no cafeeiro.
Palestrante: Prof. Dr. José Donizette Alves – UFLA.
16h30 às 17h30 -Debate Fisiologia
17h30–Encerramento

A Fenicafé acontece de 13 a 15 de março em Araguari, no Triângulo Mineiro. É organizada pela Associação dos Cafeicultores de Araguari, em parceria com a Camda – Cooperativa Agrícola Mista de Adamantina, prefeitura, Câmara de Vereadores, com patrocínio do SicoobAracred, Coocacer Araguari, Sankhya – Gestão de Negócios.
O EVENTO, QUE SE ENCERROU NESTA QUINTA-FEIRA (15/03) , MOVIMENTOU O SETOR DA CAFEICULTURA IRRIGADA NACIONAL
https://www.fenicafe.com.br/noticias/sucesso-inovacao-e-conhecimento-marcaram-a-23-edicao-da-fenicafe
Foi encerrada na tarde desta quinta-feira, em Araguari, no Triangulo Mineiro, mais uma edição da Fenicafé – Feira Nacional de Irrigação em Cafeicultura. O evento, já tradicional no setor cafeeiro, atrai todos os anos

Cláudio Morales Garcia
Presidente da ACA

83
PARCERIA 82

produtores, estudantes e pesquisadores. O assunto em pauta é a irrigação em cafeicultura é tempo de irrigar com consciência.

"Além de conhecimento, a feira é o primeiro contato entre empresários e produtores. É a grande oportunidade para fechamento de negócios futuros. Além das empresas de máquinas, implementos e serviços temos também os bancos e cooperativas de crédito que oferecem taxas especiais para os produtos adquiridos durante os dias da Fenicafé", avalia superintende da Associação dos Cafeicultores de Araguari (ACA), Maria Cecília, que coordena a Fenicafé. Segundo ela, a previsão de volume de negócios é a melhor possível. "Esses números serão fechados durante os próximos dias, mas como a experiência que temos os negócios fechados este ano serão melhores que o do ano passado".

O número de empresas expositoras mais uma vez surpreendeu a organização. Mais de 80 empresas ocuparam 100 estandes em uma estrutura montada em uma área de 5 mil metros quadrados no Pica Pau Country Club. "Como se sabe todos os anos vem aumentando a presença de grandes empresas para feira, e isso é de suma importância para a realização do evento. Houve uma procura tão grande nos últimos dias, que se tivesse mais espaço este número com certeza seria muito maior", garante Maria Cecília, superintende da ACA.

Outro fator de grande importância e que contribui para o crescimento do evento são os anuários e as pesquisas realizados pela ACA no Campo Experimental Izidoro Bronze, que são divulgadas durante o evento. Somando-se todos os anos o número de artigos passa de 600, envolvendo assuntos como genética, nutrição, tratos culturais fitossanitários, irrigação e manejo de irrigação na cafeicultura do cerrado. Segundo o pesquisador André Fernandes, pró-reitor da Uniub, a Fenicafé mais uma vez conseguiu mostrar o uso racional da água e de energia, na cafeicultura irrigada. "Renomados palestrantes mostraram pesquisas que podem melhorar o dia a dia dos cafeicultores irrigantes", detalha.

O presidente da ACA, Claudio Morales Garcia, disse que a associação só tem a comemorar. "Possuímos uma feira, que ao longo dos anos evoluiu, buscando ficar, ano após ano, mais atrativa e principalmente dando oportunidade à cafeicultura irrigada com resultados de satisfação aos expositores e aos visitantes". Para ele, a água é o insumo mais precioso para qualquer cultura, referindo do tema do evento em 2018: "É tempo de irrigar com consciência".

Claudio Garcia explica que a feira termina, mas o trabalho da ACA é realizado durante o ano todo. "A ACA oferece muitos benefícios [illegible]

Cláudio Morales Garcia
Presidente da ACA

PARCERIA 83

84

associados, entre eles de assessoria, agronomia e advogados. Portanto, não só comemoramos o resultado positivo de mais uma Fenicafé, mas também aproveitamos para convidar os que não fazem parte da ACA a se associarem e se beneficiarem também destes serviços", adianta Garcia, sem deixar de agradecer todos os colaboradores que participaram desta edição.

O público médio registrado foi de 16 mil pessoas durante os três dias de evento.

Discursos de abertura - Também presente na Fenicafé, o presidente do Conselho Nacional do Café (CNC) Deputado Silas Brasileiro, foi categórico em afirmar que a cafeicultura precisa da ciência e da tecnologia para avançar, referindo-se a participação do produtor rural em eventos como este.

Já o secretário executivo do Ministério da Agricultura Pecuária e Abastecimento (MAPA), Eumar Roberto Novacki, participou pela primeira vez da Fenicafé e gostou do que viu. No evento, ele também falou sobre a importância da agricultura e pecuária e destacou sua evolução durante os últimos anos. "Devemos lembrar sempre que um em cada três empregos são gerados no campo. Sem contar que a agricultura brasileira alimenta 1,4 bilhões de pessoas no mundo", informa.

O vice-governador Antônio Andrade destacou a coragem da ACA em promover uma feira como a Fenicafé. "Em tempo de crise vemos a grandeza de um evento como este. Que, além de apresentar as mais novas tecnologias de irrigação, ainda demostra preocupação com os recursos hídricos", diz referindo-se ao tema da 23ª edição da Fenicafé – "É tempo de irrigar com consciência".

Preservação do meio ambiente - O pesquisador da Embrapa Territorial, Evaristo Miranda, apresentou na Fenicafé gráficos mostrando a atribuição, ocupação e uso das terras do território brasileiro, incluindo dados do CAR – Cadastro Ambiental Rural. Ele mostrou no evento o papel do produtor rural na preservação do meio ambiente "Cerca de 30% de todo território nacional é preservado", afirma, dizendo que o Brasil se destaca entre os países que mais preserva o seu território no mundo. O pesquisador fez questão de apresentar o papel do produtor rural na preservação ambiental. Segundo o pesquisador, não há, no Brasil, nenhuma categoria profissional que preserve tanto o meio ambiente como os agricultores.

Ao finalizar Claudio Garcia, afirma que a feira é um aprendizado constante. "Buscamos a excelência. Terminamos um e já pensamos no próximo. Com certeza em 2019 iremos surpreender ainda mais", finaliza.

Claudio Morales Garcia
Presidente da ACA

PARCERIA 84

85

Fenicafé - **A Feira reúne especialistas, estudantes e produtores de café em um mesmo espaço. É uma grande oportunidade para discussão de aspectos relevantes da cafeicultura irrigada e tem contribuído para o crescente cultivo dessa modalidade no Brasil. A Fenicafé é dividida em três partes: o Encontro Nacional de Irrigação da Cafeicultura do Cerrado, a Feira Nacional de Irrigação em Cafeicultura e o Simpósio de Pesquisa em Cafeicultura Irrigada. É organizada pela Associação dos Cafeicultores de Araguari, em parceria com a Camda - Cooperativa Agrícola Mista de Adamantina, Prefeitura Municipal, Câmara de Vereadores, com patrocínio do Sicoob Aracred, Coocacer Araguari, Sankhya – Gestão de Negócios. Aconteceu de 13 a 15 de março de 2018, no Pica Pau Contry Club. Araguari: prefeito Marcos Coelho participa da abertura da 23ª Fenicafé**

Produtores do seguimento cafeeiro, autoridades militares e políticas de todo o Brasil, entre eles o vice-governador Antônio Andrade

Foi aberta oficialmente nesta terça-feira (13/03) a Fenicafé – Feira Nacional de Irrigação em Cafeicultura e recebeu diversas autoridades políticas e grandes nomes da cafeicultura nacional. A feira acontece todos os anos em nossa cidade e neste ano será realizada de 13 a 15 de março.

Entre as autoridades presentes, destacaram-se o Presidente da Associação dos Cafeicultores de Araguari (ACA), entidade promotora do evento, Cláudio Morales Garcia; o Prefeito de Araguari, Marcos Coelho (MDB); o Vice-Governador de Minas Gerais, Antônio Andrade (MDB); o Secretário Executivo do Ministério da Agricultura Pecuária e Abastecimento, Eumar Roberto Novacki; o Presidente da Federação dos Cafeicultores do Cerrado, Francisco Sérgio Assis; o Presidente do Conselho Nacional do Café (CNC), Deputado Silas Brasileiro (MDB); o Presidente da Câmara dos Vereadores de Araguari, Luiz Antônio de Oliveira (PSDB); o Secretário de Desenvolvimento Econômico e Turismo de Araguari, Júberson dos Santos Melo; entre outras autoridades municipais, estaduais e federais.

O Presidente da Associação dos Cafeicultores de Araguari (ACA) – entidade promotora da Fenicafé, Cláudio Morales Garcia, em seu discurso falou sobre o crescimento da feira, "Possuímos uma feira, que ao longo dos anos evoluiu, buscando ficar, ano após ano, mais bonita, agradável e principalmente dando oportunidade à cafeicultura irrigada com resultados de satisfação aos expositores e aos visitantes".

Morales diz que são anos de comprometimento, "Enfrentamos turbulências: a crise econômica, que afetou diversos setores da economia

Cláudio Morales Garcia
Presidente da ACA

PARCERIA 85

brasileira; e a crise hídrica que ainda assombra os produtores que se utilizam da água como fonte de irrigação das lavouras". Para ele, a água é o insumo mais precioso para qualquer cultura.

86

Foto: Ascom Araguari

Já Francisco Sérgio Assis, Presidente da Federação dos Cafeicultores do Cerrado, mencionou a importância da agricultura. "Precisamos quebrar paradigmas e investir na agricultura brasileira. Temos que valorizar o que temos de bom em nosso país", afirmou.

Também presente na Fenicafé, o Presidente do Conselho Nacional do Café (CNC) o Deputado Silas Brasileiro (MDB), foi categórico em afirmar que a cafeicultura precisa da ciência e da tecnologia para avançar. "Temos que investir em ciência e em tecnologia para que possamos cada dia mais nos aprimorar e avançar na qualidade e na produção cafeeira, mas não podemos nos esquecer da política, que também se faz necessário, pois é através dela que obtemos as certificações das fazendas cafeeiras", ressaltou.

O Secretário Executivo do Ministério da Agricultura Pecuária e Abastecimento Eumar Roberto Novacki participou pela primeira vez da Fenicafé e gostou do que viu. No evento, ele também falou sobre a importância da agricultura e pecuária e destacou sua evolução durante os últimos anos. "Devemos lembrar sempre que um em cada três empregos é gerado no campo. Sem contar que a agricultura brasileira alimenta 1,4 bilhões de pessoas no mundo", informou.

Claudio Morales Garcia
Presidente da ACA

PARCERIA 86

87

O Vice-Governador Antônio Andrade (MDB) destacou a coragem da ACA em promover uma feira como a Fenicafé. "Em tempo de crise presenciamos a grandeza de um evento como este. Que, além de apresentar as mais novas tecnologias de irrigação, ainda demonstra preocupação com os recursos hídricos", diz referindo-se ao tema da 23ª edição da Fenicafé – "É tempo de irrigar com consciência".

O Secretário de Desenvolvimento Econômico e Turismo, Júberson dos Santos Melo destacou a importância da produção cafeeira do município. "Sabemos que Araguari é uma grande produtora de café, tendo em torno de 97% do seu plantio irrigado, e somos ainda a terceira maior produtora nacional; Araguari é a cidade que mais produz café por hectare, já podemos nos considerar líderes no setor, líderes em tecnologia. Araguari está de parabéns por sediar um encontro dessa magnitude, que traz para a cidade grandes nomes da cafeicultura nacional", declarou.

O Presidente da Câmara dos Vereadores de Araguari, Luiz Antônio de Oliveira, também destacou o papel da Fenicafé para a cafeicultura irrigada do Brasil. "A Fenicafé é motivo de orgulho; orgulho para Araguari, um orgulho para Minas Gerais".

"Fenicafé é uma feira tradicional do segmento cafeeiro. É a mais importante do Triangulo Mineiro, com destaque em todo o Brasil e também no mundo. Parabenizo a ACA pela organização e pelo empenho de todos os anos na realização deste evento. Deixo aqui registrado meu apoio à agricultura em especial à cafeicultura", discursou o Prefeito de Araguari Marcos Coelho (MDB), mencionando Araguari como cidade referencia na produção de café irrigado.

23ª Fenicafé

Fenicafé – A Feira reúne especialistas, estudantes e produtores de café em um mesmo espaço. É uma grande oportunidade para discussão de aspectos relevantes da cafeicultura irrigada e tem contribuído para o crescente cultivo dessa modalidade no Brasil.

Promovida pela Associação dos Cafeicultores de Araguari (ACA), a Fenicafé é dividida em três partes: o Encontro Nacional de Irrigação da Cafeicultura do Cerrado, a Feira Nacional de Irrigação em Cafeicultura e o Simpósio de Pesquisa em Cafeicultura Irrigada.

A Fenicafé é organizada pela Associação dos Cafeicultores de Araguari (ACA), em parceria com a Camda – Cooperativa Agrícola Mista de

Cláudio Morales Garcia
Presidente da ACA

PARCERIA
87

Adamantina, Prefeitura Municipal, Câmara de Vereadores, com patrocínio do Sicoob Aracredi, Coocacer Araguari e Sankhya – Gestão de Negócios. 88
http://www.amvapmg.org.br/1/araguari-prefeito-marcos-coelho-participa-da-abertura-da-23a-fenicafe/

Claudio Morales Garcia
Presidente da ACA

PARCERIA 88

89

Após o exame dos documentos e elaboração de relatório pelo DEPARTAMENTO DE CONTABILIDADE pede-se o envio ao **CONTROLE SOCIAL do CONSELHO MUNICIPAL DE DESENVOLVIMENTO RURAL SUSTENTÁVEL – CMDRS** para que o conselho de políticas públicas elabore o seu parecer, conforme Art. 69 parágrafo 1º inciso II.

Cláudio Morales Garcia
Presidente

Prefeitura Municipal De Araguari
Departamento de Contabilidade
Rua Virgílio de Melo Franco, 550 - Centro. (34)3690-3028/3058
38440-016 - Araguari-MG

DEPARTAMENTO DE PROTOCOLO P.M.A. Araguari-MG

RELATÓRIO – TERMO DE FOMENTO Nº 015/2018

Em cumprimento ao Art. 67, do Decreto nº 130 de 22 de novembro de 2019, o Departamento de Contabilidade, representado neste ato, pela Srª Tayná de Carvalho Faria e Silva, vem respeitosamente apresentar os dados apurados através dos relatórios de pagamento e da prestação de contas apresentada pela Associação dos Cafeicultores de Araguari - ACA aos autos.

- ***Valores efetivamente transferidos pela administração pública no período.***

Referente ao Termo de Fomento nº 015/2018, o montante de R$77.000,00 (Setenta e Sete Mil Reais) foi repassado a ACA no dia 30/12/2019, conforme demonstra relatório em anexo.

- ***Análise dos documentos comprobatórios das despesas apresentadas pela organização da sociedade civil na prestação de contas.***

Durante o exercício de 2019/2020 foram apresentadas as seguintes despesas de forma comprobatória, conforme tabela a seguir:

DESPESAS DO DIA 16/09/2019 À 06/01/2020

DATA	NF	CREDOR	VALOR PAGO
16/09/2019	43	BRUNDER PROMOÇÕES	R$ 12.000,00
16/09/2019	159	PICA PAU COUNTRY CLUBE	R$ 5.000,00
06/01/2020	176	PICA PAU COUNTRY CLUBE	R$ 60.000,00
Total Despesas			**R$ 77.000,00**

Assim, diante do exposto, cabe a Comissão de Seleção, Monitoramento, Avaliação e Prestação de Contas verificarem se as despesas apresentadas estão contempladas no objeto do Termo de Fomento nº 015/2018.

Portanto, remeto os autos à Comissão de Seleção, Monitoramento, Avaliação e Prestação de Contas para análise e providências.

Araguari-MG, 05 de Março de 2020.

Tayná de Carvalho Faria e Silva
Contadora Geral do Município

Tayná de Carvalho Faria e Silva
CRC-MG 119358/O-5
Contadora Geral do Município

Prefeitura Municipal de Araguari

Estado de Minas Gerais

Analítico de Empenhos

Período: 01-01-2019 a 31-12-2019

Emp	Data	Ficha	Nome Credor	Fonte	Cod. Apl.	Empenhado	Liquidado	Anulado	Pago	A Liquidar	Liq a Pagar	A Pagar
Atividade: 02.15. .20.122.0003.2041 - CONVÊNIOS, PARCERIAS E COMODATOS												
Despesa: 33504200												
3038	30-04-2019	498	ACA-ASSOCIAÇÃO DOS CAFEICULTORES DE ARAGUARI	100	110.0000	77.000,00	77.000,00	0,00	77.000,00	0,00	0,00	0,00

Histórico: *REPASSE FINANCEIRO DO PROCESSO Nº 630/2018, REFERENTE AO TERMO DE FOMENTO Nº 015/2018, CELEBRADO ENTRE O MUNICÍPIO DE ARAGUARI E ACA (ASSOCIAÇÃO DOS CAFEICULTORES DE ARAGUARI).*

Parcela	Dt Parcela	Dt Pagto	Vencto	Autoriz.	Valor Parcela	Valor Anulado	Desconto	Valor Liquido
1	03-05-2019	30-12-2019	03-05-2019	8980	77.000,00	0,00	0,00	77.000,00

Histórico: *REPASSE FINANCEIRO DO PROCESSO Nº 630/2018, REFERENTE AO TERMO DE FOMENTO Nº 015/2018, CELEBRADO ENTRE O MUNICÍPIO DE ARAGUARI E ACA (ASSOCIAÇÃO DOS CAFEICULTORES DE ARAGUARI).*

Qtde: 1	**Totais:**	**77.000,00**	**0,00**	**0,00**	**77.000,00**

7727	07-11-2019	498	ACA-ASSOCIAÇÃO DOS CAFEICULTORES DE ARAGUARI	100	110.0000	77.000,00	77.000,00	0,00	0,00	0,00	77.000,00	77.000,00

Histórico: *REFERENTE AO REPASSE FINANCEIRO DO PROCESSO Nº 673/2019, TERMO DE FOMENTO Nº 003/2019, CELEBRADO ENTRE O MUNICÍPIO DE ARAGUARI E ACA (ASSOCIAÇÃO DOS CAFEICULTORES DE ARAGUARI).*

Parcela	Dt Parcela	Dt Pagto	Vencto	Autoriz.	Valor Parcela	Valor Anulado	Desconto	Valor Liquido
1	14-11-2019		14-11-2019		28.000,00	0,00	0,00	28.000,00

Histórico: *REFERENTE AO REPASSE FINANCEIRO DO PROCESSO Nº 673/2019, TERMO DE FOMENTO Nº 003/2019, CELEBRADO ENTRE O MUNICÍPIO DE ARAGUARI E ACA (ASSOCIAÇÃO DOS CAFEICULTORES DE ARAGUARI).*
REFERENTE A 1ª PARCELA.

2	21-11-2019		21-11-2019		28.000,00	0,00	0,00	28.000,00

Histórico: *REFERENTE AO REPASSE FINANCEIRO DO PROCESSO Nº 673/2019, TERMO DE FOMENTO Nº 003/2019, CELEBRADO ENTRE O MUNICÍPIO DE ARAGUARI E ACA (ASSOCIAÇÃO DOS CAFEICULTORES DE ARAGUARI).*
REFERENTE A 2ª PARCELA.

3	21-11-2019		21-11-2019		21.000,00	0,00	0,00	21.000,00

Histórico: *REFERENTE AO REPASSE FINANCEIRO DO PROCESSO Nº 673/2019, TERMO DE FOMENTO Nº 003/2019, CELEBRADO ENTRE O MUNICÍPIO DE ARAGUARI E ACA (ASSOCIAÇÃO DOS CAFEICULTORES DE ARAGUARI).*
REFERENTE A 3ª PARCELA.

Qtde: 3	**Totais:**	**77.000,00**	**0,00**	**0,00**	**77.000,00**

Totais no elemento de Despesa:	154.000,00	154.000,00	0,00	77.000,00	0,00	77.000,00	77.000,00
Totais Listados nesta Atividade:	154.000,00	154.000,00	0,00	77.000,00	0,00	77.000,00	77.000,00
Totais Listados No Período: 2	154.000,00	154.000,00	0,00	77.000,00	0,00	77.000,00	77.000,00

744/2020

234
P.M.A
Araguari-MG

CONSELHO MUNICIPAL DE DESENVOLVIMENTO RURAL SUSTENTÁVEL

Conselho Municipal de Desenvolvimento Rural Sustentável
CMDRS – ARAGUARI – MG
Criado pela Lei nº 4.027/2001
Homologado pelo CEDRAF MG
Gestão 2019/2021 – Decreto nº 108/2019.

64
P.M.A
Araguari-MG

RESOLUÇÃO CMDRS nº 001, de 09 de março de 2020.

Aprova a PRESTAÇÃO DE CONTAS do Termo de Fomento nº 0015/2018 – FENICAFÉ 2018 – Processo Administrativo nº 630/2018.

O Presidente do Conselho Municipal de Desenvolvimento Rural Sustentável – CMDRS – ARAGUARI MG, no uso de suas atribuições, e tendo em vista o disposto no Art. 8º da Lei nº 5.201/2013, torna público que o Plenário do CMDRS, em Sessão realizada no dia 09 de março de 2020, resolve:

Art. 1º - Aprovar a **PRESTAÇÃO DE CONTAS do Termo de Fomento nº 015/2018 – FENICAFÉ 2018 – Processo Administrativo nº 630/2018**, conforme deliberado pelos Conselheiros presentes à reunião ordinária do CMDRS no dia 09 de março de 2020.

Art. 2º - Esta Resolução entra vem vigor na data de sua publicação.

LUIZ ANTÔNIO DE PAIVA
Presidente

Publicado, por afixação, no mural da Secretária Municipal de Agricultura, Pecuária e Agronegócios. Araguari (MG) 09 de março de 2020.

Sec de
Agricultura
11-03-2020
Arnaldo

DEPARTAMENTO DE PROTOCOLO
P.M.A.
Aragueri-MG

Ao Protocolo geral para encaminhamento do Processo a Comissão de Seleção, monitoramento, Avaliação e Prestação de Contas para análise e providências conforme folhas 91.

Mayron Ramos Alves
Secretário Municipal de Agricultura, Pecuária, Abastecimento e Agronegócios

04/05/2020

PARECER

Prezada Comissão de Seleção, Monitoramento, Avaliação e Prestação de Contas.

Com cordiais cumprimentos serve o presente para encaminhar para a Comissão de Seleção, Monitoramento, Avaliação e Prestação de Contas desta Municipalidade o Processo nº 0744/2020, para que de parecer sobre a prestação de contas da Associação dos Cafeicultores de Araguari - ACA, relativo ao termo de Fomento nº 015/2018 datado de 22 de março de 2019, no montante de R$ 77.000,00, para que possa aprovar ou não a referida prestação de Contas.

Considerando a Resolução CMDRS – Conselho Municipal de Desenvolvimento Rural Sustentável nº 001, de 09 de março de 2020 na qual **APROVOU** a Prestação de Contas em acordo com o Termo de Fomento 0015/2018.

Atenciosamente,

MAYRON RAMOS ALVES RESENDE
Secretário Municipal de Agricultura, Pecuária, Abastecimento e Agronegócios.

Mayron Ramos Alves
Secretário Municipal de Agricultura, Pecuária, Abastecimento e Agronegócios